

2013

FAALİYET RAPORU

*T.C.
HİTİT ÜNİVERSİTESİ
REKTÖRLÜĞÜ*

*YAPI İŞLERİ VE TEKNİK DAİRE
BAŞKANLIĞI*



İÇİNDEKİLER

- I. GENEL BİLGİLER**
 - A- MİSYON VE VİZYON**
 - B- YETKİ, GÖREV VE SORUMLULUKLAR**
 - C- BİRİM/İDAREYE İLİŞKİN BİLGİLER**
 - 1- FİZİKSEL YAPI**
 - 2- ÖRGÜT YAPISI**
 - 3- BİLGİ VE TEKNOLOJİK KAYNAKLAR**
 - 4- İNSAN KAYNAKLARI**
 - 5- YÖNETİM VE İÇ KONTROL SİSTEMİ**
 - II. AMAÇ VE HEDEFLER**
 - A- AMAÇ VE HEDEFLER**
 - B- TEMEL POLİTİKALAR VE ÖNCELİKLER**
 - III. FAALİYETLERE İLİŞKİN BİLGİ VE DEĞERLENDİRMELER**
 - A- MALİ BİLGİLER**
 - 1- BÜTÇE GERÇEKLEŞMELERİ**
 - 2- DİĞER MALİ BİLGİLER**
 - B- PERFORMANS BİLGİLERİ**
 - 1- PROJE BİLGİLERİ**
 - 2- PERFORMANS SONUÇLARI TABLOSU**
 - 2.1- YERLEŞKE ALANI ÇALIŞMALARI**
 - 2.2- ETÜT PROJE ÇALIŞMALARI**
 - 2.3- YENİ BİNA İNŞAATLARI**
 - 2.4- BÜYÜK ONARIM VE REVİZYONLAR**
 - 2.5- KAMULAŞTIRMA**
 - IV. KURUMSAL KABİLİYET VE KAPASİTENİN DEĞERLENDİRİLMESİ**
 - A- ÜSTÜNLÜKLER – DEĞERLENDİRME**
 - B- ZAYIFLIKLAR – DEĞERLENDİRME**
 - V. ÖNERİ VE TEDBİRLER**
- EKLER**
- EK-1: DEMİRBAŞLAR**
 - EK-2: HARCAMA YETKİLİSİ İÇ KONTROL GÜVENCE BEYANI**



SUNUŞ

Yapı İşleri ve Teknik Daire Başkanlığı; 1 Daire Başkanı (İnşaat Yük. Müh-Öğr. Gör.),1 Şube Müdürü V. (Elektrik Elektronik Yüksek Mühendisi), 2 Mimar, 3 İnşaat Mühendisi, 2 Makine Mühendisi, 2 Elektrik Elektronik Mühendisi, 3 İnşaat Teknikeri, 1 Beton Teknikeri, 1 Elektrik Teknikeri, 2 Makine Teknikeri, 1 Bilgisayar Teknisyeni, 2 Bilgisayar İşletmeni, 4 Sözleşmeli (657 Sayılı D.M.K./4-C) olmak üzere toplam 25 personel ile çalışmalarını sürdürmektedir.

Yapı İşleri ve Teknik Daire Başkanlığı, Üniversitemizin başlıca yapılaşması ile ilgilenmektedir. Temel ilke ve amacımız, kurumumuzda çalışanlar ve öğrenciler için hayatlarında; sağlıklı, huzurlu ve güven içinde oturup çalışabilecekleri ve öğrenimlerini devam ettirebilecekleri fiziki mekânları oluşturmak ve gelecekteki artacak personel ve öğrenci ihtiyaçlarını karşılayacak fiziki mekânların alt yapısını oluşturmaktır.

Bu kapsamda Yapı İşleri ve Teknik Daire Başkanlığı; Üniversitemizin Gelişim Planı doğrultusunda, yerleşke altyapı, eğitim binaları ve tesislerinin projelerini yapmak, bunların yapım işlerini yürütmek, inşaatlarını kontrol etmek ve teslim almak, çevre düzenlemelerini yapmak, mevcut yapıların bakım onarım ve yenileme işlerini yapmak gibi işleri yürütür.

Daire Başkanlığımız; mevcut personeli ile; sorumlu olduğumuz alanlarda, hızlı servis hizmeti ile, sorunlara olabildiğince çabuk çözüm bulmayı hedeflemekte, yeterli olmayan personel ve ekipman eksikliği sebebiyle yaşanabilecek gecikmeleri en aza indirmek için gerekli çalışmaları sürdürmektedir.

Hasan BAYLAVLI

Daire Başkan V.



GENEL BİLGİLER



I. GENEL BİLGİLER

A- MİSYON VE VİZYON

MİSYON:

Üniversitemizin ekonomik koşullarını da dikkate alarak ülkemizdeki ve dünyadaki gelişmeleri en iyi şekilde değerlendirerek, Üniversitemizin eğitim kalitesinin ve toplumsal hizmetlerinin artırılmasını sağlayacak her türlü teknik hizmeti vermektir.

VİZYON:

Üniversitemizin Stratejik Planı ve Gelişim Planı doğrultusunda planlanan idari, eğitim, spor ve sosyal tesisler ile bunların altyapı tesislerini inşa etmek ve çevre düzenlemelerini yapmaktır. Söz konusu yapıların depreme dayanıklı, estetik, ekonomik, ergonomik ve konforlu bir şekilde inşa edilmesini sağlamaktır. Dolayısıyla Üniversitemizi ve ülkemizi geleceğe en iyi şekilde hazırlamaktır.

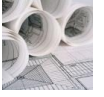

B- YETKİ, GÖREV VE SORUMLULUKLAR

- Üniversitemiz bina ve tesislerinin projelerini yapmak, yaptırmak, kontrol etmek,
- Yapım ve onarım ihalelerini yürütmek,
- Yapım ve onarım ihalelerinin kontrollüğünü yapmak,
- Binaların çevre düzenlemelerini ve gerekli altyapı tesislerini yapmak,
- Kurumumuz personelleri ve öğrenciler için sağlıklı, huzurlu ve güven içinde çalışabilecekleri ve öğrenimlerini devam ettirebilecekleri fiziki mekânları oluşturmak
- Gelecekteki artacak personel ve öğrenci ihtiyaçlarını karşılayacak fiziki mekânların alt yapısını oluşturmaktır.

**C- BİRİM/İDAREYE İLİŞKİN BİLGİLER****1. FİZİKSEL YAPI****1.1- EĞİTİM ALANLARI**

EĞİTİM ALANI (DERSLİKLER)					
EĞİTİM ALANI KAPASİTESİ (ADET)	0-50 (KİŞİ)	51-75 (KİŞİ)	76-100 (KİŞİ)	101-150 (KİŞİ)	151-250 (KİŞİ)
ANFI	-	-	-	4	-
SINIF	87	35	10	8	-
BİLGİSAYAR LAB.	22	11	-	-	-
DİĞER LAB.	38	8	-	-	-
TOPLAM	147	54	10	12	-

1.2- OFİSLER

PERSONEL OFİS ALANLARI			
S.N	OFİS TÜRÜ	SAYISI (ADET)	ALANI (M²)
1	AKADEMİK OFİS	353	5.572
2	İDARİ OFİS	195	6.791
	TOPLAM	548	12.363



1.3- SOSYAL ALANLAR

SOSYAL ALANLAR			
S.N	BİRİM	SAYISI (ADET)	ALANI (M ²)
1	KANTİN VE KAFETERYA	11	2.600
2	YEMEKHANE	21	2.900
3	LOJMAN	-	-
4	SERĞİ SALONU	-	-
5	KÜTÜPHANE SALONU	10	987
6	İNTERNET SALONU	1	49
7	MİSAFİRHANE	-	-
8	SEMİNER SALONU	-	-
9	SOSYAL TESİS	-	-
10	AÇIK SPOR TESİSİ	4	2.395
11	KAPALI SPOR TESİSİ	3	4.441
12	KONFERANS SALONU	7	1.084
	TOPLAM	57	14.456

1.4- ARŞİV / DEPO

ARŞİV VE DEPO ALANLARI			
S.N	BİRİM	SAYISI (ADET)	ALANI (M ²)
1	ARŞİV	27	807
2	DEPO	49	1.331
3	AMBAR	20	779
	TOPLAM	96	2.917



2. ÖRGÜT YAPISI (Teşkilat Şeması)

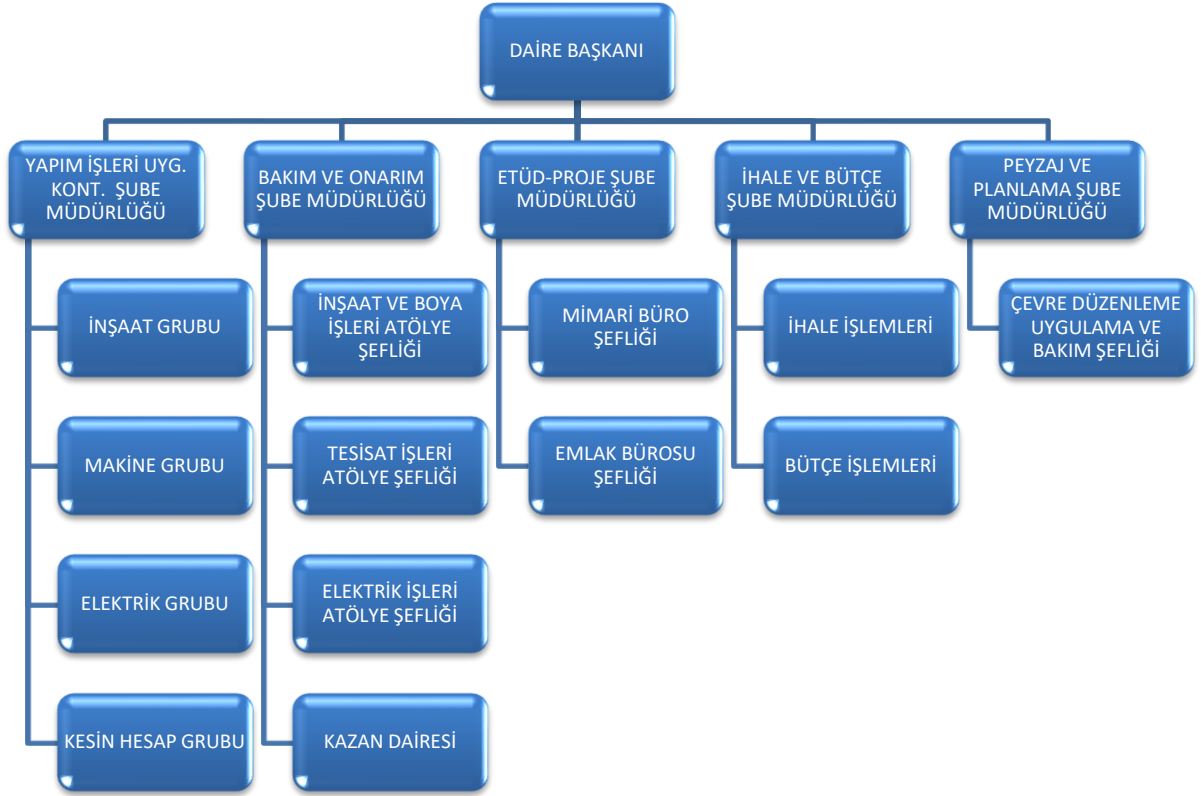



3. BİLGİ VE TEKNOLOJİK KAYNAKLAR

BİRİMİMİZ TARAFINDAN KULLANILAN ÖZEL YAZILIMLAR			
S.N	YAZILIM ADI	KULLANICI BİRİM	KULLANIM ALANI
1	AMP DOĞRUDAN TEMİN, İHALE, YAKLAŞIK MALİYET VE HAKEDİŞ PROGRAMI	Y.İ.T.D.B.	Başkanlığımızda görev yapmakta olan teknik ve idari personeller, görev tanımları çerçevesinde, ihale ve hak ediş işlemleri sürecinde söz konusu yazılımı kullanmaktadır.
2	OSKA HAKEDİŞ PROGRAMI	Y.İ.T.D.B.	Başkanlığımızda görev yapmakta olan teknik personeller tarafından hakdediş işlemlerinde kullanılmaktadır.

KULLANIMDA OLAN BİLGİSAYARLAR		
S.N	CİNSİ	İDARİ AMAÇLI (ADET)
1	MASAÜSTÜ BİLGİSAYARLAR	43
2	TAŞINABİLİR BİLGİSAYARLAR	9
3	CEP BİLGİSAYARI	1
4	TABLET BİLGİSAYAR	8
5	SUNUCULAR	1
6	İNCE İSTEMCİ	-
TOPLAM		62



DİĞER BİLGİ VE TEKNOLOJİK KAYNAKLAR		
S.N	Cinsi	İDARİ AMAÇLI (ADET)
1	PROJEKSİYON	6
2	FOTOKOPİ MAKİNESİ	1
3	FOTOĞRAF MAKİNESİ	7
4	KAMERA	3
5	LAZER YAZICI	17
6	ÇOK FONKSİYONLU YAZICI	2
7	SABİT TELEFON	23
8	TELSİZ TELEFON	3
9	PLOTTER	1
TOPLAM		63



4. İNSAN KAYNAKLARI

KADRO	İDARİ PERSONEL		AKADEMİK PERSONEL		GEÇİCİ İŞÇİ		SÖZL. PERSONEL		GENEL TOPLAM	
	Sayı	Dağ. Oran	Sayı	Dağ. Oran	Sayı	Dağ. Oran	Sayı	Dağ. Oran	Sayı	Pay
PERSONEL SAYISI	a	(a/e)	b	(b/e)	c	(c/e)	d	(d/e)	e	
KADIN	3	0,14	-	-	-	-	-	-	3	0,14
ERKEK	18	0,86	-	-	-	-	-	-	18	0,86
TOPLAM	21	1,00	-	-	-	-	-	-	21	1,00

Yukarıdaki tablo, başkanlığımız kadrosunda yer alan personelleri kapsamaktadır. Söz konusu personellerimizden 5'i 13/B-4 uyarınca başka birimlerde görev yapmakta, 1 Daire Başkan V., 2 idari personel ve 4 sözleşmeli (657 Sayılı D.M.K. 4/C) personel ise kadrosu başka birimlerde olduğu halde Başkanlığımızda görev yapmaktadır.

4.6- İdari Personel

HİZMET SINIFINA GÖRE İDARİ PERSONEL		
S.N	HİZMET SINIFI	MEVCUT SAYI
1	GENEL İDARİ HİZMETLER SINIFI (GİH)	4
2	TEKNİK HİZMETLER SINIFI (TH)	17
TOPLAM		21

Yukarıdaki tablo, başkanlığımız kadrosunda yer alan personelleri kapsamaktadır. Söz konusu personellerimizden 2'si GİH sınıfından, 3'ü TH sınıfından olmak üzere toplam 5'i 13/B-4 uyarınca başka birimlerde görev yapmakta, 1 Daire Başkan V. (EÖH sınıfı), 2 Teknik Personel (TH Sınıfı) ve 4 sözleşmeli (657 Sayılı D.M.K. 4/C) personel ise kadrosu başka birimlerde olduğu halde Başkanlığımızda görev yapmaktadır.



5. YÖNETİM VE İÇ KONTROL SİSTEMİ

5.1- Ön Mali Kontrol

Üniversitemiz “Özel Bütçeli İdare” olarak 5018 Sayılı Kamu Mali Yönetimi ve Kontrol Kanununun, 5436 sayılı Kanununun 12 inci maddesi ile değiştirilmiş (II) sayılı cetvelinin (A) bölümünde sayılan Yükseköğretim Kurulu, Üniversiteler ve Yüksek Teknoloji Enstitüleri içerisinde yer almaktadır.

5018 sayılı Kamu Mali Yönetimi ve Kontrol Kanununun 11’inci Maddesinde üst yöneticilerin, 31’inci ve 32’nci Maddesinde harcama yetkisi ve yetkilisini, 33’üncü Maddesinde giderin gerçekleştirilmesine ilişkin yöntemler açıkça belirlenmiştir. Üniversitemiz yönetim ve iç kontrol sistemini Kanuna uygun olarak oluşturabilmek için teşkilat yapısını düzenlemiş, 5018 sayılı Kanuna ve Kanunun ilgili maddelerine istinaden çıkartılan Yönetmelik, Tebliğ ve diğer mevzuatlara uygun olarak işlemlerini yürütmüştür.

5018 Sayılı Kanunun 11’inci Maddesinde “Üst yöneticilerin idarelerinin stratejik planlarının ve bütçelerinin kalkınma planına, yıllık programlara, kurumun stratejik plan ve performans hedefleri ile hizmet gereklerine uygun olarak hazırlanması ve uygulanmasından, sorumlulukları altındaki kaynakların etkili, ekonomik ve verimli şekilde elde edilmesi ve kullanımını sağlamaktan, kayıp ve kötüye kullanımının önlenmesinden mali yönetim ve kontrol sisteminin işleyişinin gözetilmesi, izlenmesi ve bu Kanunda belirtilen görev ve sorumlulukların yerine getirilmesinden Bakana; mahalli idarelerde ise meclislerine karşı sorumludurlar. “Üst yöneticiler, bu sorumluluğun gereklerini harcama yetkilileri, mali hizmetler birimi ve iç denetçiler aracılığıyla yerine getirirler.” (5436 sayılı Kanununun 10’uncu maddesinin c/1 fıkrası ile değişen fıkra) denilerek Kanunda görevliler ve sorumlular açıkça belirlenmiştir.

Başkanlığımızca gerçekleştirilen ve Strateji Geliştirme Dairesi Başkanlığınca belirlenen alt limit üzerindeki harcamalar; idarenin bütçesi, bütçe tertibi, kullanılabilir ödenek tutarı, ayrıntılı harcama veya finansman programları, merkezi yönetim bütçe kanunu ve diğer mali mevzuat hükümlerine uygunluk yönlerinden ön mali kontrole tabi tutulmaktadır.



AMAÇ VE HEDEFLER



II. AMAÇ VE HEDEFLER

A- AMAÇ VE HEDEFLER

Amaç	YERLEŞKENİN MİMARİ PLANININ OLUŞTURULMASI
Performans Hedefi-1	
2014 YILINDA GÜNEY YERLEŞKE MASTER PLANI, YOL VE ALTYAPI PROJELERİ, HÂLİHAZIR HARİTA, ZEMİN ETÜDÜ VE TEVHİD-İFRAZ ÇALIŞMALARININ TAMAMLANMASI (%30)	

Amaç	YERLEŞKENİN MİMARİ PLANININ OLUŞTURULMASI
Performans Hedefi-2	
2014 YILINDA KUZEY YERLEŞKE ALANI BİNA PROJELERİNİN HAZIRLANMASI (Kütüphane, Kreş, Cami, Öğrenci Merkezi, Kapalı Spor Kompleksi vb., % 100)	

Amaç	ENSTİTÜ/FAKÜLTE/YÜKSEKOKUL BİNALARININ YERLEŞKE İÇİNDE İNŞA EDİLMEMEYE BAŞLANMASI
Performans Hedefi-3	
2014 YILINDA MESLEK YÜKSEKOKULU İDARİ BİNA (17.292 m ²) İNŞAATININ TAMAMLANMASI (% 50) (2013 YILI %20, 2015 YILI %30)	

Amaç	ENSTİTÜ/FAKÜLTE/YÜKSEKOKUL BİNALARININ YERLEŞKE İÇİNDE İNŞA EDİLMEMEYE BAŞLANMASI
Performans Hedefi-4	
2014 YILINDA SUNGURLU MESLEK YÜKSEKOKULU BİNALARININ (9.350 m ²) VE YERLEŞKE ALTYAPILARININ İNŞASININ TAMAMLANMASI (ALTYAPI %100, BİNA % 10)	



Amaç	ENSTİTÜ/FAKÜLTE/YÜKSEKOKUL BİNALARININ YERLEŞKE İÇİNDE İNŞA EDİLMEMEYE BAŞLANMASI
Performans Hedefi-5	
2014 YILINDA İKTİSADİ VE İDARİ BİLİMLER FAKÜLTESİ İNŞASININ (20.196 m ²) TAMAMLANMASI (% 10)	

Amaç	ENSTİTÜ/FAKÜLTE/YÜKSEKOKUL BİNALARININ YERLEŞKE İÇİNDE İNŞA EDİLMEMEYE BAŞLANMASI
Performans Hedefi-6	
2014 YILINDA İLAHİYAT FAKÜLTESİ İNŞASININ (18.150 m ²) TAMAMLANMASI (% 10)	

Amaç	MERKEZ KÜTÜPHANE/MERKEZ LABORATUVAR/ MEDİKO-SOSYAL BİRİMLERİNİN YERLEŞKE İÇİNDE OLUŞTURULMAYA BAŞLANMASI
Performans Hedefi-7	
2014 YILINDA BİLİMSEL TEKNİK UYGULAMA VE ARAŞTIRMA MERKEZİ (HÜBTUAM) İNŞASININ (7.243 m ²) TAMAMLANMASI (% 40) (2013 YILI %60)	

Amaç	MERKEZ KÜTÜPHANE/MERKEZ LABORATUVAR/ MEDİKO-SOSYAL BİRİMLERİNİN YERLEŞKE İÇİNDE OLUŞTURULMAYA BAŞLANMASI
Performans Hedefi-8	
2014 YILINDA MERKEZ YEMEKHANE İNŞASININ (8.490 m ²) TAMAMLANMASI (%10)	

Amaç	ENSTİTÜ/FAKÜLTE/YÜKSEKOKUL BİNALARININ YERLEŞKE İÇİNDE İNŞA EDİLMEMEYE BAŞLANMASI
Performans Hedefi-9	
2014 YILINDA KUZAY KAMPÜS ALTYAPI İNŞASININ TAMAMLANMASI (%80)	



B- TEMEL POLİTİKALAR VE ÖNCELİKLER

- ❖ Üniversitemizin ekonomik koşullarını da dikkate alarak ülkemizdeki ve dünyadaki gelişmeleri en iyi şekilde değerlendirerek Üniversitemizin Stratejik Planı ve Gelişim Planı doğrultusunda planlanan idari, eğitim, spor ve sosyal tesisler ile bunların altyapı tesislerinin projelerini yapmak/yaptırmak,
- ❖ Stratejik Plan ve Gelişim Planı doğrultusunda projelendirilen idari, eğitim, spor ve sosyal tesisler ile bunların altyapı tesislerinin ihalelerini tüm yasal düzenlemelere uygun olarak gerçekleştirmek,
- ❖ İhale edilen idari, eğitim, spor ve sosyal tesisler ile bunların altyapı tesislerinin yapım sürecinin, yasal düzenlemeler ve mühendislik ilkelerine uygun olarak yürütülmesini ve sonuçlandırılmasını sağlamak,
- ❖ Kaynakların etkin ve verimli kullanılması için gerekli tüm önlemleri almak ve uygulamak,
- ❖ Stratejik plan, Gelişim Planı, Performans Programı, Yatırım Programı vb.'de belirlenen hedeflere ulaşmak için tüm çabayı göstermek.



FAALİYETLERE İLİŞKİN BİLGİ VE DEĞERLENDİRMELER

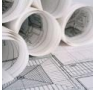

III. FAALİYETLERE İLİŞKİN BİLGİ VE DEĞERLENDİRMELER

A- MALİ BİLGİLER

1. BÜTÇE GERÇEKLEŞMELERİ

1.1- Bütçe Uygulama Sonuçları

Başkanlığımız, 2013 yılı içerisinde yüklenmiş olduğu görev ve sorumlulukları yerine getirebilmek için, aşağıdaki tabloda fonksiyonel kodlar itibariyle belirtilen harcamaları gerçekleştirmiştir.

2013 YILI FONKSİYONEL DÜZEYDE 12 AYLIK ÖDENEK KULLANIM DURUMU				
FONKSİYONEL KOD	AÇIKLAMA	TOPLAM ÖDENEK	HARCAMA	KULLANIM ORANI %
01	Genel Kamu Hizmetleri	1.085.000	1.081.498	99,68
02	Savunma Hizmetleri	-	-	-
03	Kamu Düzeni ve Güv. Hizm.	-	-	-
07	Sağlık Hizmetleri	-	-	-
08	Dinlenme Kültür ve Din Hiz.	-	-	-
09	Eğitim Hizmetleri	28.458.476	25.530.774	89,71
	TOPLAM	29.543.476	26.612.272	90,08

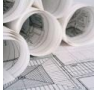

Başkanlığımız, 2013 yılı içerisinde yüklenmiş olduğu görev ve sorumlulukları yerine getirebilmek için, aşağıdaki tabloda ekonomik kodlar itibariyle belirtilen harcamaları gerçekleştirmiştir.

2013 YILI EKONOMİK DÜZEYDE 12 AYLIK ÖDENEK KULLANIM DURUMU				
FONKSİYONEL KOD	AÇIKLAMA	TOPLAM ÖDENEK	HARCAMA	KULLANIM ORANI %
01	Personel Giderleri	854.000	852.703	99,85
02	SGK Devlet Primi Giderleri	120.000	119.720	99,77
03	Mal ve Hizmet Alımı Gid.	125.000	122.055	97,64
05	Cari Transferler	-	-	-
06	Sermaye Giderleri	28.444.476	25.517.794	89,71
07	Sermaye Transferleri	-	-	-
	TOPLAM	29.543.476	26.612.272	90,08

2. DİĞER MALİ BİLGİLER

GÖREVLENDİRMELER				
Y.İ.T.D.B.	ETKİNLİĞİN KAPSAMINA GÖRE		GÖREVLENDİRME YERİNE GÖRE	
	ULUSAL	U. ARASI	YURTIÇİ	YURTDIŞI
GÖREVLENDİRME SAYISI	192	-	192	-
GÖREVLENDİRİLEN PERSONEL SAYISI	20	-	20	-
YOLLUK-GÜNDELİK GİDERİ	25.936	-	25.936	-
KATILIM ÜCRETİ	3.835	-	3.835	-



B- PERFORMANS BİLGİLERİ

B.1. PROJE BİLGİLERİ

2013 YILI YATIRIM PROJELERİ ve GERÇEKLEŞMELERİ					
A- ETÜT PROJE İŞLERİ					
1-ÇEŞİTLİ ÜNİTELERİN ETÜT PROJESİ					
SEKTÖR	PROJE NO	PROJE TUTARI	ÖDENEK	HARCAMA	GERÇEKLEŞME
Eğitim	2012H031020	8.850.000	1.600.000	1.551.565	% 96,97

2013 YILI YATIRIM PROJELERİ ve GERÇEKLEŞMELERİ					
B- DEVAM EDEN PROJELER					
1- DERSLİK VE MERKEZİ BİRİMLER					
SEKTÖR	PROJE NO	PROJE TUTARI	ÖDENEK	HARCAMA	GERÇEKLEŞME
Eğitim	2008H032750	37.000.000	11.898.000	5.984.148	% 50,30
2- KAMPÜS ALTYAPISI					
SEKTÖR	PROJE NO	PROJE TUTARI	ÖDENEK	HARCAMA	GERÇEKLEŞME
Eğitim	2008H032740	10.000.000	500.000	-	-
3- AÇIK VE KAPALI SPOR TESİSLERİ					
SEKTÖR	PROJE NO	PROJE TUTARI	ÖDENEK	HARCAMA	GERÇEKLEŞME
B. Eğitimi ve Spor	2010H050150	4.500.000	800.000	-	-



2013 YILI YATIRIM PROJELERİ ve GERÇEKLEŞMELERİ					
C- YENİ PROJELER					
1- MUHTELİF İŞLER (Büyük Onarım)					
SEKTÖR	PROJE NO	PROJE TUTARI	ÖDENEK	HARCAMA	GERÇEKLEŞME
Eğitim	2013H030040	6.310.000	6.310.000	6.128.815	97,13
2- KAMULAŞTIRMA					
SEKTÖR	PROJE NO	PROJE TUTARI	ÖDENEK	HARCAMA	GERÇEKLEŞME
Eğitim		14.596.476	14.596.476	11.853.267	81,21



B.2. PERFORMANS SONUÇLARI TABLOSU

B.2.1 YERLEŞKE ALANI ÇALIŞMALARI

B.2.1.1 KUZEY YERLEŞKE ALANI ÇALIŞMALARI



Kuzey Yerleşke Revizyon İmar Planı, Çorum Belediye Meclisinin 07.12.2012 tarih ve 213 sayılı Meclis Kararı ile onaylanarak yürürlüğe girmiştir. Toplam alanı 520.000 m² olan yerleşkedeki taşınmazların 163.080 m²'si Üniversitemiz adına tapulu, 136.215 m²'si ise tahsislidir. Diğer taşınmazların tahsis süreçleri devam etmektedir.





Kuzey Yerleşke ile Master Planı çalışmaları devam etmektedir.



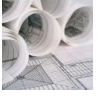

B.2.1.2 GÜNEY YERLEŞKE ALANI ÇALIŞMALARI



Güney Yerleşke Alanı Revize İmar Planı Çorum Belediye Meclisi'nin 07.05.2013 tarih ve 66 no'lu kararı ile onaylanarak yürürlüğe girmiştir. Toplam alanı 461.500 m² olan yerleşkedeki taşınmazların 6.282 m²'si Üniversitemiz, kalan kısmı ise Hazine ve Belediye mülkiyetinde olup, tahsis süreçleri devam etmektedir. Güney Yerleşke Master Planı çalışmaları devam etmektedir.

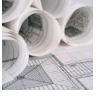

B.2.1.3 SUNGURLU M.Y.O. YERLEŞKE ALANI ÇALIŞMALARI



Sungurlu Meslek Yüksekokulu yerleşkesinin (56.010 m²) tahsis süreci tamamlanmıştır. Yerleşke Alanı Master Planı, Altyapı ve Üstyapı Proje çalışmaları tamamlanmıştır.

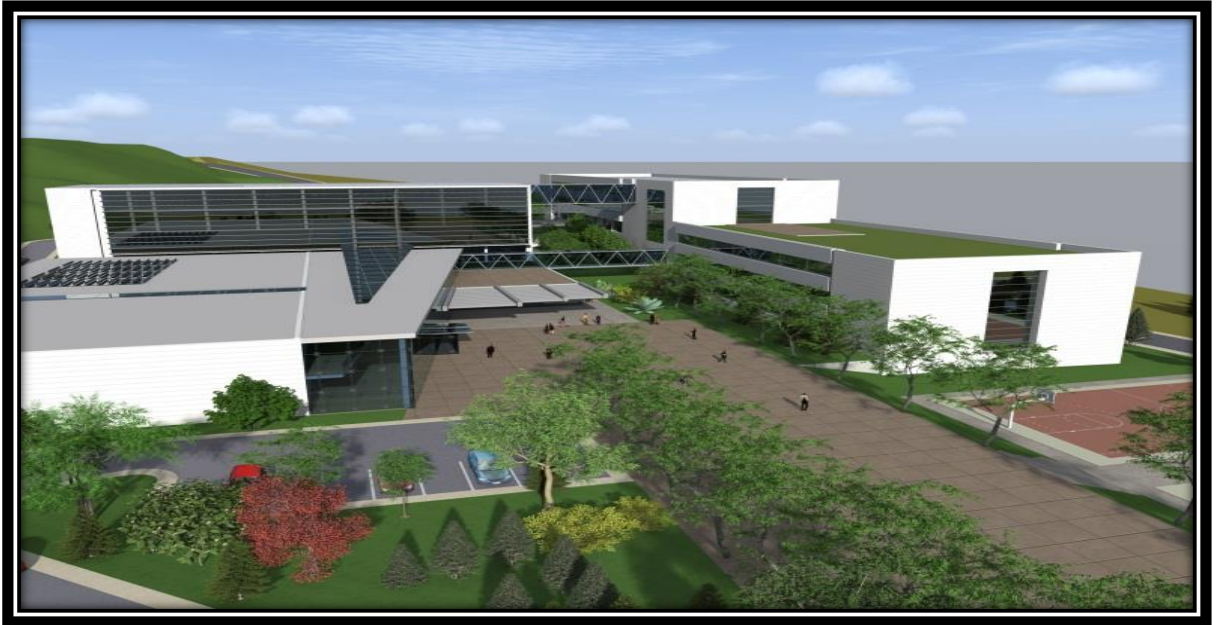

9.350 m² kapalı alan inşaatı 2014-2016 Yatırım Programına alınmıştır.



B.2.1.4 ALACA M.Y.O. YERLEŞKE ALANI ÇALIŞMALARI



Alaca Eğitim Vakfı'na ait 28.918,25 m² yüzölçümlü taşınmazın Üniversitemize tahsis süreci tamamlanmıştır. Söz konusu taşınmaz üzerinde inşa edilecek olan Alaca Meslek Yüksekokulu Kampüsü, SİNPAŞ Yapı Endüstrisi ve Ticaret A.Ş. tarafından projelendirilmiş ve yapımına başlanmıştır.





B.2.2 ETÜT PROJE ÇALIŞMALARI

B.2.2.1 İLAHİYAT FAKÜLTESİ



Kuzey Yerleşke alanına inşa edilecek olan 18.150 m² kapalı alana sahip İlahiyat Fakültesi Binasının proje çalışmaları tamamlanmış, 2014-2016 Yatırım Programına alınmıştır.



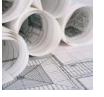

B.2.2.2 İKTİSADİ VE İDARİ BİLİMLER FAKÜLTESİ



Kuzey Yerleşke alanına inşa edilecek olan 20.196 m² kapalı alana sahip İktisadi ve İdari Bilimler Fakültesi Binasının proje çalışmaları tamamlanmış, 2014-2016 Yatırım Programına alınmıştır.





B.2.2.3 MERKEZ YEMEKHANE



Kuzey Yerleşke alanına inşa edilecek olan 8.490 m² kapalı alana sahip Merkez Yemekhane Binasının proje çalışmaları tamamlanmış, 2014-2016 Yatırım Programına alınmıştır.





B.2.2.4 ENSTİTÜLER VE ARAŞTIRMA MERKEZLERİ BİNASI



Kuzey Yerleşke alanına inşa edilecek olan Enstitüler ve Araştırma Merkezleri binasının proje çalışmaları devam etmektedir.

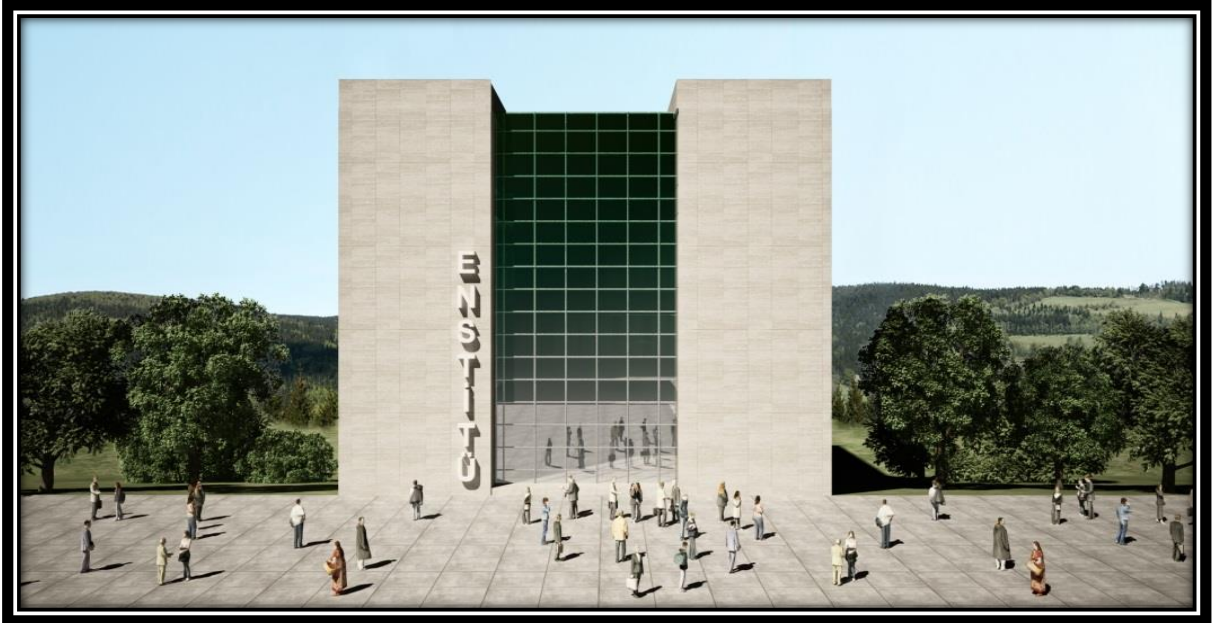



B.2.2.5 KAPALI SPOR SALONU



Kuzey Yerleşke alanına inşa edilecek olan Kapalı Spor Salonu proje çalışmaları devam etmekte olup, 2014-2016 Yatırım Programına alınmıştır.

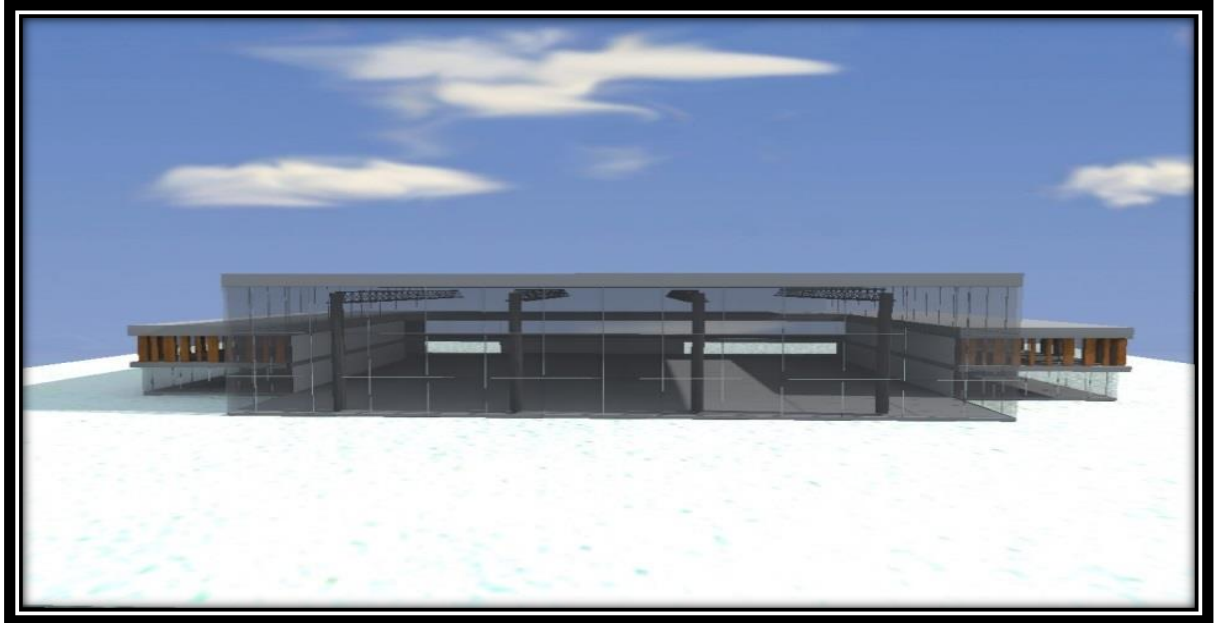



B.2.2.6 KUZEY YERLEŞKE ALTYAPISI VE GİRİŞ KAPISI



Kuzey Yerleşke Altyapısı ve Yerleşke Giriş Kapısı proje çalışmaları devam etmektedir.

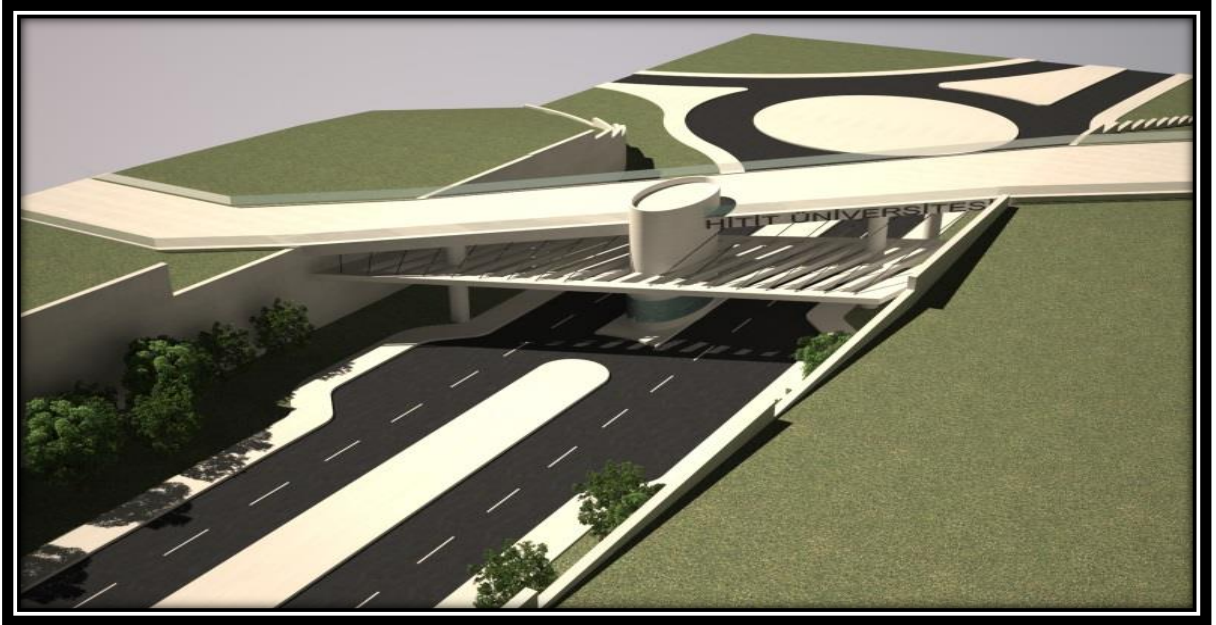



B.2.2.7 TEKNOPARK



Temmuz 2010 tarihinde başlayan Teknopark ile ilgili ön fizibilite raporu projesi, Mart 2011 tarihinde OKA'ya sunulmuş ve kabul edilmiştir. Bakanlar Kurulu onayı ile faaliyete geçmiştir.

Proje çalışmaları tamamlanmış olup, 2014 yılında ihale edilecektir.



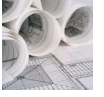

B.2.2.8 BESYO ARAŞTIRMA, EĞİTİM VE UYGULAMA TESİSİ ÇALIŞMALARI

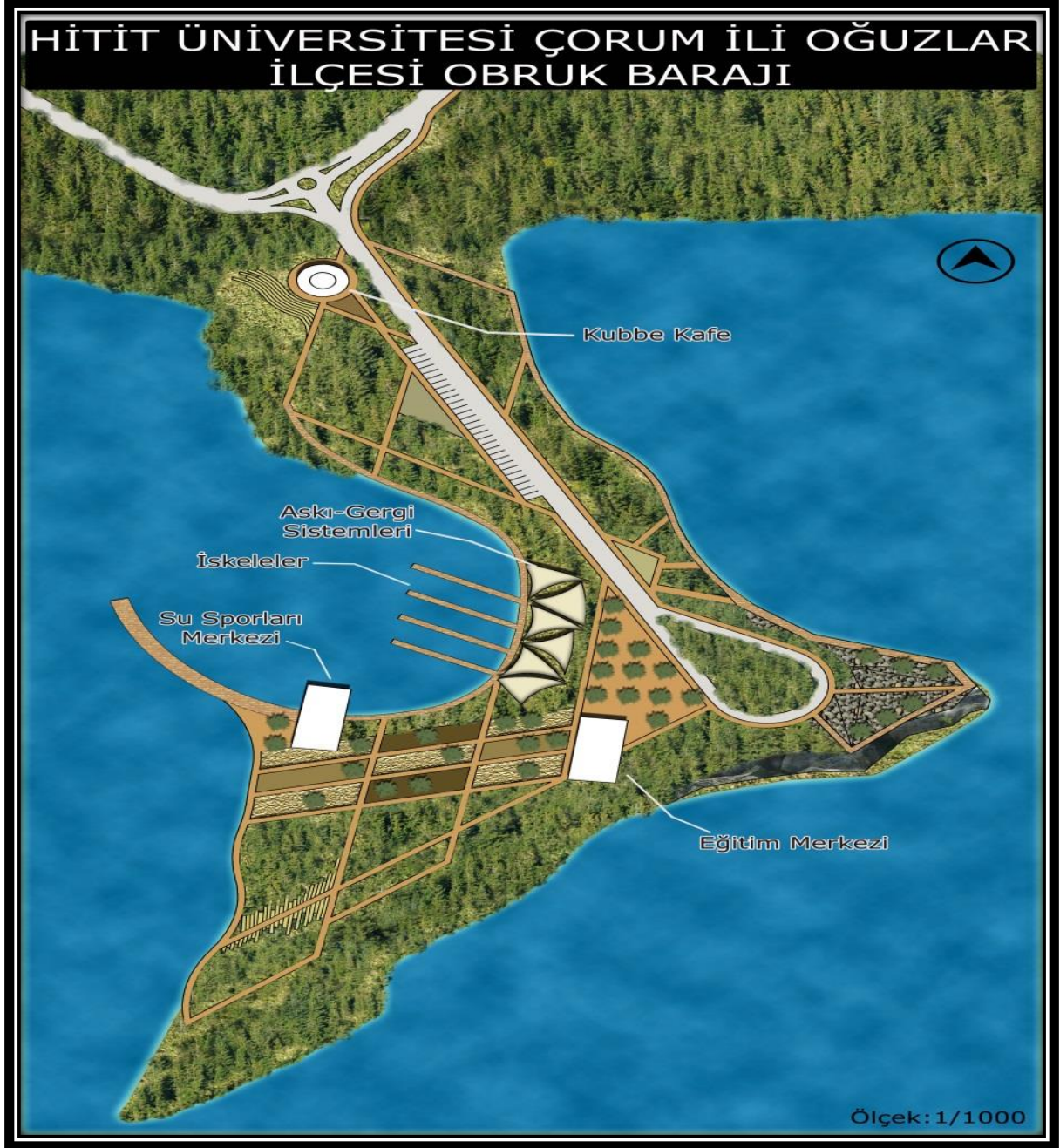

Obruk Barajı kıyısında yer alan ve 34.448 m² alandan oluşan Beden Eğitimi ve Spor Yüksekokulu araştırma, eğitim ve uygulama tesisi yerleşkesi için Orman ve Su İşleri Bakanlığının 22.02.2013 tarihli olurları ile 2 yıl süreli ön izin alınmıştır.

Master Planı çalışmaları devam etmektedir.



B.2.3 YENİ BİNA İNŞAATLARI

B.2.3.1 MÜHENDİSLİK FAKÜLTESİ EK BİNA (HÜBTUAM) İNŞAATI



7.243 m² fiziki alana sahip Bilimsel Teknik Uygulama ve Araştırma Merkezi (HÜBTUAM) binasının proje çalışmaları tamamlanmıştır.

06.03.2013 tarihinde yapım ihalesi gerçekleştirilmiş olup, Kuzey Yerleşke Alanında yapımına başlanmıştır.

2014 yılı sonuna kadar tamamlanması planlanmaktadır.





B.2.3.2 MESLEK YÜKSEKOKULU EK BİNALARI İNŞAATI



17.292 m² fiziki alana sahip Meslek Yüksekokulu Ek Binalarının proje çalışmaları tamamlanmıştır. 2013 yılında yapım ihalesi gerçekleştirilmiş olup, Meslek Yüksekokulu yerleşkesinde yapımına başlanmıştır.

2015 yılı sonuna kadar tamamlanması planlanmaktadır.





B.2.3.3 FEN EDEBİYAT FAKÜLTESİ KANTİN YAPIMI



Fen Edebiyat Fakültesi Yerleşkesinde 260 m² kapalı alana sahip kantin yapımı tamamlanmıştır.





B.2.4 BÜYÜK ONARIM VE REVİZYONLAR

B.2.4.1 SÜREKLİ EĞİTİM MERKEZİ (HİTİTSEM) REVİZYONU



Milli Emlak Genel Müdürlüğü tarafından Üniversitemize tahsis edilen binanın Sürekli Eğitim Uygulama ve Araştırma Merkezi olarak revizyonu tamamlanmıştır.

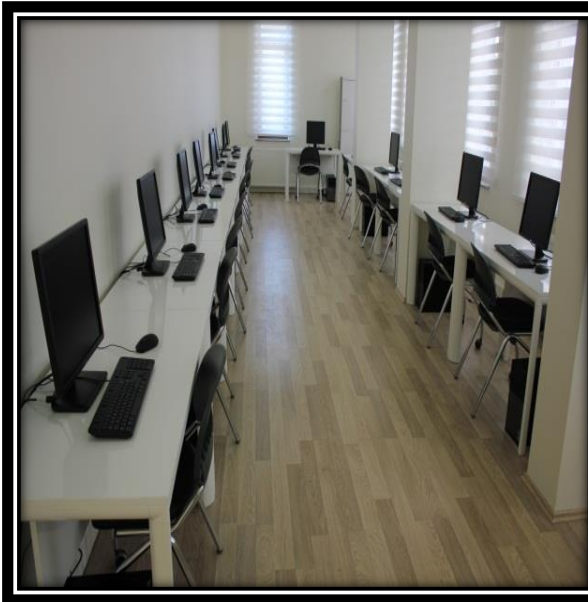



B.2.4.2 FEN EDEBİYAT FAKÜLTESİ KONFERANS SALONU REVİZYONU



Fen Edebiyat Fakültesi ana binada yer alan konferans salonunun revizyonu tamamlanmıştır.

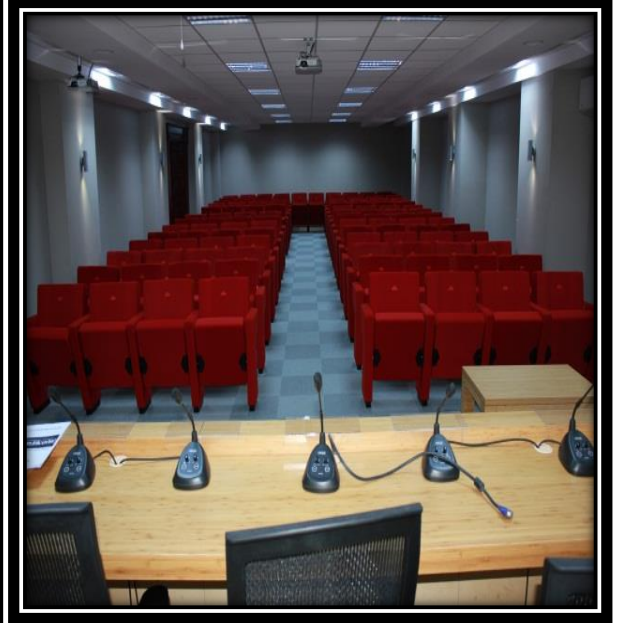



B.2.4.3 MÜHENDİSLİK FAKÜLTESİ LABORATUVARI REVİZYONU



Mühendislik Fakültesi Laboratuvar Binasında bulunan laboratuvarlar ve ofislerin revizyonu tamamlanmıştır.



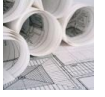

B.2.5 KAMULAŞTIRMA

B.2.5.1 KUZEY YERLEŞKE

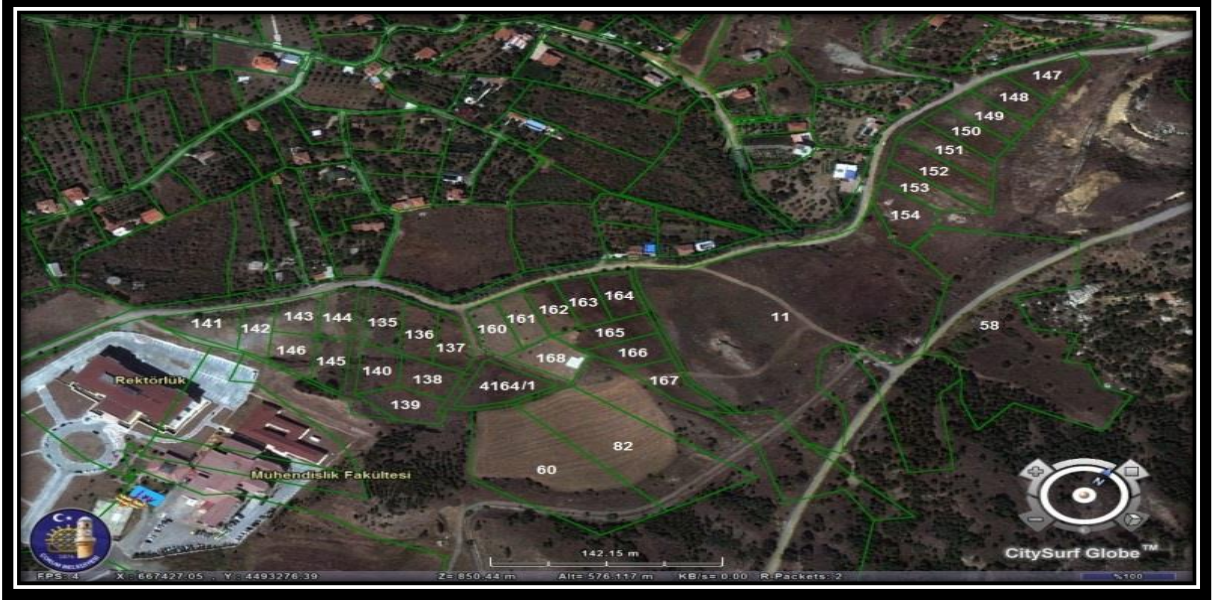

Kuzey Yerleşke Alanında yaklaşık 80.000 m² taşınmazın kamulaştırma süreci tamamlanarak Üniversitemiz adına tapu devirleri alınmıştır. Yaklaşık 10.000 m² taşınmazın kamulaştırma süreci ise devam etmektedir.

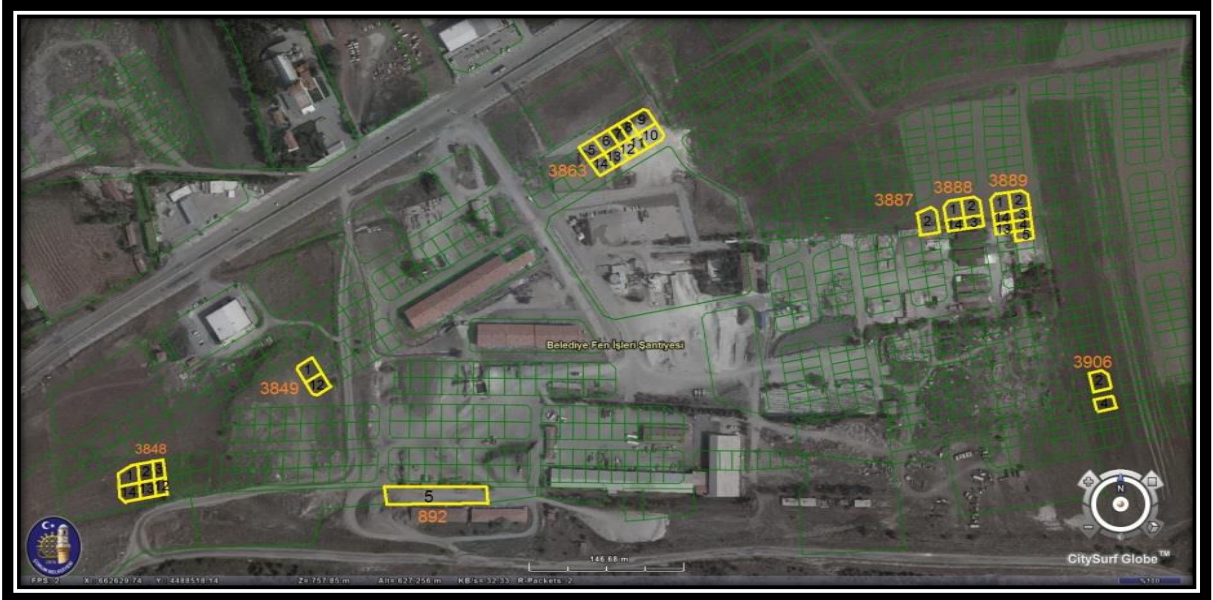

Güney Yerleşke Alanında yaklaşık 6.300 m² taşınmazın kamulaştırma süreci tamamlanarak Üniversitemiz adına tapu devirleri alınmıştır. Yaklaşık 1.300 m² taşınmazın kamulaştırma süreci ise devam etmektedir.



KURUMSAL KABİLİYET ve KAPASİTENİN DEĞERLENDİRİLMESİ



IV. KURUMSAL KABİLİYET VE KAPASİTENİN DEĞERLENDİRİLMESİ

A- ÜSTÜNLÜKLER

- Üniversitemizin, tarihi ve kültürel açıdan zengin olan Çorum ilinde bulunması,
- Yeniliğe açık akademik ve İdari Personelleri bünyesinde bulundurması,
- Üniversitemizin ERASMUS programlarından yararlanma hakkını elde etmiş olması.
- Öğretim elemanı ve öğrenci değişimleri için yurtdışındaki üniversitelerle iş birliği yapılması,
- Üniversite öğretim elemanlarının tamamının bilgisayarlarının olması ve istedikleri an internete bağlanabilme olanakları,
- Üniversite yerleşkelerinin çoğunlukla il merkezlerinde bulunması.

B- ZAYIFLIKLAR

- Mevcut durumyla fakültelerin ve yüksekokulların birbirinden uzak ve dağınık bir yerleşkeye sahip olması,
- Öğrenci başına düşen kullanım alanlarının, derslik kapasitelerinin, dersliklerde kullanılan araç ve gereçlerin yetersizliği,
- Birimlerde bulunan laboratuvar ve atölye kapasitelerinin yetersizliği,
- Mevcut binaların eski yapı olması nedeniyle artan ve artacak personel ve öğrenci sayısına göre fiziki alan ve altyapılarının yetersizliği,
- Binaların eski olmasından kaynaklanan problemlere müdahale edecek kalifiye eleman ve araç-gereç eksikliği,
- Personel ve öğrencilerin ulaşım sorunu,
- Ulusal ve uluslar arası sempozyum vb. aktivitelere ev sahipliği yapacak konaklama ve toplantı salonu eksikliği,
- Mevcut personel ve öğrencilere yönelik motivasyon ve eğlenceye dayalı aktivite eksikliği,
- Personelin yeterli hizmet içi eğitiminin yapılamaması,



ÖNERİ VE TEDBİRLER



V. ÖNERİ VE TEDBİRLER

A- RİSKLER

- Mevcut altyapının teknolojik gelişmelere uygunluğunun tam olarak sağlanamaması,
- Gelişen teknolojiye personelin gündemi takibinin sağlanması için kurum dışı eğitim imkân ve kaynaklarının yeterli düzeyde olmaması,
- Sürekli değişen mevzuatlar konusunda personelimizin, kurum dışı eğitim olanaklarının yeterli olmaması nedeniyle, yeterli oranda bilgi edinme imkânının olmaması,
- Kampus alanının çok kısa sürede tamamlanamaması ihtimali,

B- ÖNERİLER

- Altyapı çalışmalarının, günümüz teknolojilerine ve teknolojik gelişmelere uygunluğunun sağlanması,
- Üniversitemiz personellerinin kurum dışı eğitim olanaklarının (seminer, toplantı vb.) etkinliklere katılımının en üst seviyede sağlanması,
- Kampus alanının en kısa sürede tamamlanmasıyla, Üniversitemiz Fakülte ve Yüksekokullarının tek çatı altında toplanması,



EKLER



EK-2: DEMİRBAŞLAR

DEMİRBAŞLAR LİSTESİ (1)					
Hesap Kodu	I.Düzye Kodu	II. Düzey Kodu	Dayanıklı Taşınrlar	Ölçü Birimi	Miktarı
253	03	02	Beslenme/Gıda ve Mutfak Cihazları	Adet	1
253	03	04	Ölçüm, Tartı, Çizim Cihazları	Adet	9
253	03	06	Araştırma ve Üretim Amaçlı	Adet	2
254	01	07	Motorsuz Kara Araçları	Adet	1
255	01	02	Temsil ve Tören Demirbaşları	Adet	4
255	02	01	Bilgisayarlar ve Sunucular	Adet	105
255	02	02	Bilgisayar Çevre Birimleri	Adet	23
255	02	03	Tekser ve Çoğaltma Makineleri	Adet	1
255	02	04	Haberleşme Cihazları	Adet	26
255	02	05	Ses, Görüntü ve Sunum Cihazları	Adet	20
255	02	99	Diğer Büro Makineleri ve Aletleri	Adet	24
255	03	01	Büro Mobilyaları	Adet	275

DEMİRBAŞLAR LİSTESİ (2)					
Hesap Kodu	I.Düzye Kodu	II. Düzey Kodu	Dayanıklı Taşınrlar	Ölçü Birimi	Miktarı
255	99	03	Sergileme ve Tanıtım Amaçlı Taşınrlar	Adet	4
253	02	03	Atölye Makineleri ve Aletleri	Adet	7
253	02	05	Güç Elektroniği ve Basınçlı Makineler	Adet	2

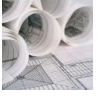

EK-3: İÇ KONTROL GÜVENCE BEYANI

Harcama yetkilisi olarak yetkim dâhilinde;

Bu raporda yer alan bilgilerin güvenilir, tam ve doğru olduğunu beyan ederim.

Bu raporda açıklanan faaliyetler için idare bütçesinden harcama birimimize tahsis edilmiş kaynakların etkili, ekonomik ve verimli bir şekilde kullanıldığını, görev ve yetki alanım çerçevesinde iç kontrol sisteminin idari ve mali kararlar ile bunlara ilişkin işlemlerin yasallık ve düzenliliği hususunda yeterli güvenceyi sağladığını ve harcama birimimizde süreç kontrolünün etkin olarak uygulandığını bildiririm.

Bu güvence, harcama yetkilisi olarak sahip olduğum bilgi ve değerlendirmeler, iç kontroller, iç denetçi raporları ile Sayıştay raporları gibi bilgim dâhilindeki hususlara dayanmaktadır.

Burada raporlanmayan, idarenin menfaatlerine zarar veren herhangi bir husus hakkında bilgim olmadığını beyan ederim.

ÇORUM – 28 Şubat 2014

Hasan BAYLAVLI

Daire Başkan V.