

T.C. HİTİT ÜNİVERSİTESİ REKTÖRLÜĞÜ
Yapı İşleri ve Teknik Daire Başkanlığı

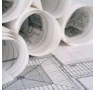

2018

YATIRIM PROGRAMI İZLEME VE
DEĞERLENDİRME RAPORU



İÇİNDEKİLER

1. BİRİM/ÜST YÖNETİCİ SUNUŞU	2
2. MİSYON, VİZYON VE KALİTE POLİTİKASI	3
2.1 MİSYON	3
2.2 VİZYON	3
2.3 KALİTE POLİTİKAMIZ	3
2.4 TEMEL AMAÇ VE HEDEFLER	4
2.5 MEVCUT ÜRETİM KAPASİTESİ	5
2.5.1 EĞİTİM – ÖĞRETİM ALANI KAPASİTESİ	5
2.5.2 YERLEŞKE VE FİZİKİ ALAN BİLGİLERİ	6
2.6 YATIRIMLARIN FİNANSMAN KAYNAKLARI	7
2.6.1 2018 YILI SERMAYE ÖDENEKLERİ FİNANSMANI	7
2.6.2 2018 YIL SERMAYE GİDERLERİ DAĞILIMI	7
2.6.3 2018 YILI PROJE BAZLI YATIRIM HARCAMALARI	8
2.7 HEDEFLENEN VE GERÇEKLEŞEN KAPASİTE ARTIŞI	8
2.8 2017 YILI YATIRIM UYGULAMALARI	10
2.8.1 2017 YILI GENEL YATIRIM UYGULAMA DURUMU	10
3. 2018 YILI YATIRIM PROJESİ UYGULAMALARI	11
3.1 2008H032740–KAMPÜS ALTYAPISI YATIRIM PROJESİ	11
3.1.1 KUZEY KAMPÜS GALERİ HATLARI	12
3.1.2 KUZEY KAMPÜS GİRİŞ KAPISI	14
3.1.3 İÇME SUYU VE YANGIN SUYU DEPOLARI	15
3.1.4 KUZEY KAMPÜS ARAÇ-BİSİKLET-YAYA YOLLARI	16
3.2 2008H032750–DERSLİK VE MERKEZİ BİRİMLER YATIRIM PROJESİ	18
3.2.1 KUZEY KAMPÜS 1. ETAP İNŞAATI	19
3.2.1.1 İLAHİYAT FAKÜLTESİ İNŞAATI	19
3.2.1.2 İKTİSADİ VE İDARİ BİLİMLER FAKÜLTESİ İNŞAATI	23
3.2.1.3 MERKEZ YEMEKHANE İNŞAATI	26
3.2.2 SUNGURLU MESLEK YÜKSEKOKULU 1. ETAP İNŞAATI	30
3.3 2010H050150–AÇIK VE KAPALI SPOR TESİSLERİ YATIRIM PROJESİ	33
3.3.1 KUZEY KAMPÜS AÇIK SPOR SAHASI İNŞAATI	34
3.4 2018H032500 – ÇEŞİTLİ ÜNİTELERİN ETÜT PROJESİ	36
3.5 2018H031960 – BÜYÜK ONARIM YATIRIM PROJESİ	48
3.6 GAYRİMENKUL ALIMLARI VE KAMULAŞTIRMA PROJESİ	52
4. ÖNERİLER	53



1. BİRİM/ÜST YÖNETİCİ SUNUŞU

Yapı İşleri ve Teknik Daire Başkanlığı; ‘Yaşadığı toplumun gereksinimlerini belirleyip çözüm üreten, gelişime ve yeniliğe açık, etik değerlere bağlı, millî hassasiyetlere sahip meslek insanları yetiştirmek ve evrensel standartlarda ürettiği bilgiyi insanlığa yararlı çıktılara dönüştürecek bilimsel çalışmalar gerçekleştirmek.’ misyonu ile yola çıkan Üniversitemizin başlıca yapılaşması ile ilgilenmektedir. Temel ilke ve amacımız, kurumumuzda çalışanlar ve öğrenciler için sağlıklı, huzurlu ve güven içinde oturup çalışabilecekleri ve öğrenimlerini devam ettirebilecekleri fiziki mekânları oluşturmak, gelecekteki artacak personel ve öğrenci ihtiyaçlarını karşılayacak fiziki alanların planlamasını yapmaktır.

5018 sayılı Kamu Mali Yönetimi ve Kontrol Kanunu ile üniversitelerin de içinde yer aldığı merkezi yönetim kapsamındaki kamu idarelerine, kamu kaynaklarının etkin, ekonomik, saydam ve hesap verilebilirlik ilkesi doğrultusunda kullanılması esası getirilmiştir.

Söz konusu Kanununun 25. Maddesi gereği Başkanlığımızın 2018 Yılı Yatırım Programı İzleme ve Değerlendirme Raporu hazırlanarak bilgilerinize sunulmuştur.

Hasan BAYLAVLI
Daire Başkan V.



2. MİSYON, VİZYON VE KALİTE POLİTİKASI

2.1. MİSYONUMUZ

Yaşadığı toplumun gereksinimlerini belirleyip çözüm üreten, gelişime ve yeniliğe açık, etik değerlere bağlı, millî hassasiyetlere sahip meslek insanları yetiştirmek ve evrensel standartlarda ürettiği bilgiyi insanlığa yararlı çıktılara dönüştürecek bilimsel çalışmalar gerçekleştirmek.

2.2. VİZYONUMUZ

Uluslararası standartlarda bilimsel saygınlığa sahip, tercih edilen bir dünya üniversitesi olmak.

2.3. KALİTE POLİTİKAMIZ

Eğitim-öğretim, araştırma-geliştirme, topluma hizmet ve yönetim faaliyetlerimizin;

- HİTÜ'nün misyonu ve vizyonu doğrultusunda;
- Tüm paydaşlarımızca benimsenen toplam kalite yönetimi anlayışı ile,
- Etik değerlere ve hukuki ilkelere dayalı,
- İnsan odaklı, yenilikçi ve sürekli iyileştirme anlayışıyla gerçekleştirilmesidir.



2.4. TEMEL AMAÇ VE HEDEFLER

Üniversitemizin 2015-2019 Stratejik Planına göre, Daire Başkanlığımızın sorumluluğunda olan Stratejik Amaçlarımız;

Yerleşke Alanına Yönelik Stratejik Amaçlar, Hedefler, Faaliyetler ve Performans Göstergeleri

Alan	Yerleşke Alanı
Amaç D.1.	Eğitim-Öğretim Kalitesinin Artırılması İçin Altyapı, Üstyapı ve Peyzaj Çalışmalarının Gerçekleştirilmesi

Üniversitemizin 2015-2019 Stratejik Planına göre, Daire Başkanlığımızın sorumluluğunda olan Stratejik Hedeflerimiz;

Yerleşke Alanına Yönelik Stratejik Amaçlar, Hedefler, Faaliyetler ve Performans Göstergeleri

Hedef D.1.1.	Merkezî Altyapı Çalışmalarının Tamamlanması
Strateji	➤ Merkezi Altyapı Çalışmalarının Tamamlamak
Hedef D.1.2.	Eğitim-Öğretim Binalarının, Sosyal Alan ve Spor Tesislerinin Tamamlanması
Strateji	➤ Üniversitemizin eğitim-öğretim binalarını tamamlamak
Strateji	➤ Üniversitemizdeki yeni yapıları engellilere uygun olarak inşa etmek ve mevcut tüm fiziki alanları engellilere uygun hale getirmek
Strateji	➤ Üniversitemizde sosyal alanlar ve spor tesisleri inşa etmek



2.5. MEVCUT ÜRETİM KAPASİTESİ

Üniversitemiz bünyesinde 11 Fakülte, 1 Yüksekokul, 3 Enstitü, 7 Meslek Yüksekokulu, 19 Uygulama ve Araştırma Merkezi bulunmaktadır.

2.5.1 EĞİTİM – ÖĞRETİM ALANI KAPASİTESİ

Birimler	Eğitim Alanı	Amfi	Sınıf	Atölye	Lab.	B. Lab.	Toplam
Fakülteler	Kapasite 0–50 Kişi	-	36	-	40	9	85
	Kapasite 51–75 Kişi	-	6	-	3	2	11
	Kapasite 76–100 Kişi	-	22	-	10	1	33
	Kapasite 101–150 Kişi	-	13	-	1	-	14
	Kapasite 151–250 Kişi	4	-	-	-	-	4
	Kapasite 250 üzeri	-	-	-	-	-	-
	Fakülteler Toplamı		4	77	-	54	12
Enstitüler ve Yüksekokullar	Kapasite 0–50 Kişi	-	1	-	-	-	1
	Kapasite 51–75 Kişi	-	-	-	-	-	-
	Kapasite 76–100 Kişi	-	-	-	-	-	-
	Kapasite 101–150 Kişi	-	-	-	-	-	-
Enstitüler Toplamı		-	1	-	-	-	1
Meslek Yüksekokulları	Kapasite 0–50 Kişi	-	47	9	24	8	88
	Kapasite 51–75 Kişi	-	32	6	7	-	45
	Kapasite 76–100 Kişi	3	-	-	1	2	6
	Kapasite 101–150 Kişi	-	5	-	1	-	6
	Kapasite 151–250 Kişi	-	-	-	-	-	-
	Kapasite 250 üzeri Kişi	-	-	-	-	-	-
Meslek Yüksekokullar Toplamı		3	84	15	33	10	145
Araştırma ve Uygulama Merkezleri	Kapasite 0–50 Kişi	-	6	-	1	1	8
	Kapasite 51–75 Kişi	-	-	-	2	-	2
	Kapasite 76–100 Kişi	-	-	-	5	-	5
	Kapasite 101–150 Kişi	-	-	-	7	-	7
Araştırma ve Uygulama Merkezleri Toplamı		-	6	-	15	1	22
Genel Toplam		7	168	15	102	23	315



2.5.2 YERLEŞKE VE FİZİKİ ALAN BİLGİLERİ

S.N.	YERLEŞKE ADI	BİNA ADI	YERLEŞKE ALANI (m ²)	BİNA KAPALI ALANI (m ²)
1	Kuzey Kampüs	Mühendislik Fak. Ana Bina	1.935.095	7.744
		Mühendislik Fak. Lab. Binası		1.104
		Rektörlük Binası		11.555
		HÜBTUAM Binası		7.243
		Spor Salonu		8.600
		Isı Merkezi		2.170
		Enerji Merkezi		670
		Merkez Yemekhane		8.500
2	Güney Kampüs	Masterplan Aşamasında	461.440	-
3	İktisadi ve İdari Bilimler Fakültesi Yerleşkesi	Ana Bina	32.599	7.621
		Spor Salonu		1.150
		Kantin/Kafeterya		410
		Güvenlik Kulübesi		16
4	İlahiyat Fakültesi Yerleşkesi	A Blok	5.393	1.944
		B Blok		2.476
		Kantin/Kafeterya		380
5	Fen Edebiyat Fakültesi Yerleşkesi	Ana Bina	20.447	5.071
		Laboratuvar Binası		2.003
		Kantin/Kafeterya		284
		Spor Salonu		1.470
		Tıp Fakültesi		1.300
6	Sağlık Yüksekokulu Yerleşkesi	İdari Bina	7.720	1.078
		Derslik Binası		2.254
		Spor Salonu		401
7	Teknik Bilimler ve Sosyal Bilimler Meslek Yüksekokulu Yerleşkesi	A Blok	26.915	2.406
		B Blok		1.629
		C Blok		4.916
		E Blok		340
		İdari Bina		9.180
		ÖSYM Binası		6.415
		Kojen Binası		257
		Kapalı Otopark		1.440
8	Sungurlu MYO (Mevcut)	Meslek Yüksekokulu Binası	6.200	2.257
9	Sungurlu MYO (Yeni)	Yapım Aşamasında (12.418 m ²)	46.644	-
10	Osmancık Ö. Derindere MYO	Yüksekokul Binası	59.707	5.142
11	İskilip MYO Yerleşkesi	Yüksekokul Binası	7.100	1.986
12	İskilip MYO Yeni Yerleşkesi	Yapım Aşamasında (6.000 m ²)	3.102	-



S.N.	YERLEŞKE ADI	BİNA ADI	YERLEŞKE ALANI (m ²)	BİNA KAPALI ALANI (m ²)
13	Alaca Avni ÇELİK MYO	Yüksekokul Binası	30.513	7.600
14	TBMYO Kargı Yerleşkesi (Mevcut Yerleşke)	Yüksekokul Binası	1.210	1.605
15	TBMYO Kargı Yerleşkesi (Yeni Yerleşke)	Plan Aşamasında	16.349	-
16	TBMYO Bayat Yerleşkesi	Yüksekokul Binası	2.159	938
17	SEM Yerleşkesi	SEM binası	221	505
18	Teknokent Yerleşkesi	Teknokent Binası	24.008	5.229
19	Mesleki Eğitim Merkezi	Plan Aşamasında	630	-
20	Oğuzlar Yerleşkesi (SBF)	Plan Aşamasında	36.472	-
GENEL TOPLAM			2.723.924	127.989

2.6. YATIRIMLARIN FİNANSMAN KAYNAKLARI

2.6.1 2018 YILI SERMAYE ÖDENEKLERİ FİNANSMAN KAYNAKLARI

FİNANSMAN KAYNAĞI	SEKTÖR				TOPLAM
	EĞİTİM	SAĞLIK	SPOR	TEK. ARŞ.	
ÖZEL BÜTÇE	41.049.100	-	2.550.000	-	43.599.100
DÖNER SERMAYE	-	-	-	-	-
TOPLAM	41.049.100	-	2.550.000	-	43.599.100

* Yılsonu toplam kullanılabilir ödenek durumuna göre düzenlenmiştir.

2.6.2 2018 YILI SERMAYE GİDERLERİ DAĞILIMI

Ekonomik Kod	Açıklama	KBÖ	Yılsonu Ödeneği	Harcama	Gerçekleşme Yüzdesi
08.1.0.00-06.5	Gayrimenkul Sermaye Üretim Giderleri	2.000.000	2.550.000	2.527.554	99,12
09.4.1.00-06.1	Mamul Mal Alımları	30.000	4.685.000	4.481.708	95,66
09.4.1.00-06.4	Gayrimenkul Alımları ve Kamulaştırması	2.000	121.100	120.769	99,73
09.4.1.00-06.5	Gayrimenkul Sermaye Üretim Giderleri	31.098.000	31.443.000	28.156.349	89,55
09.4.1.00-06.7	Gayrimenkul Büyük Onarım Giderleri	2.000.000	4.800.000	4.749.053	98,94
TOPLAM		35.130.000	43.599.100	40.035.443	91,83



2.6.3 2018 YILI YATIRIM HARCAMALARININ PROJE BAZLI DAĞILIMI

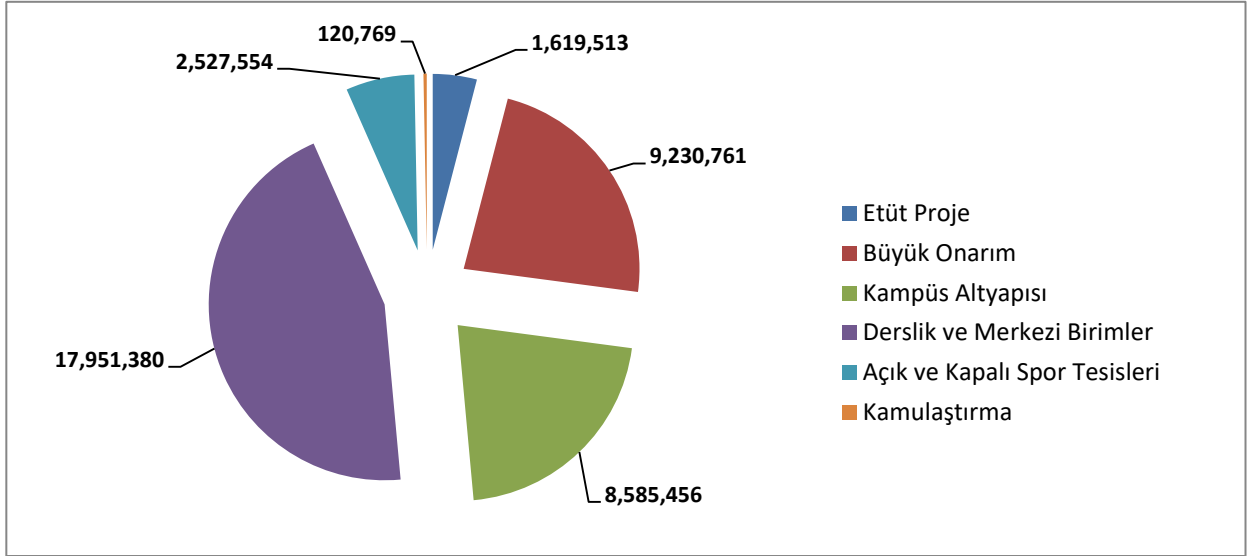

2.7. HEDEFLenen VE GERÇEKLEŞEN KAPASİTE ARTIŞI

Üniversitemiz Kuzey Kampüsü; toplam 1.935.095 m² alana ulaşmış olup, söz konusu taşınmazlardan 127.062 m²'sinin tahsis süreci devam etmektedir. Kamulaştırılan parselleri de kapsayan Revizyon İmar Planı çalışmaları ile imar alanı içerisindeki taşınmazların tevhid işlemleri tamamlanmıştır.

Kuzey Kampüs Master Planı çalışmaları tamamlanarak Kuzey Kampüs 1. Etap Altyapısı, Isı Merkezi, Enerji Merkezi, İktisadi ve İdari Bilimler Fakültesi, İlahiyat Fakültesi, Merkez Yemekhane, Kapalı Spor Salonu ve Açık Spor Sahasının yapımına başlanmıştır. Söz konusu binalardan Spor Salonu, Isı Merkezi, Enerji Merkezi, Merkez Yemekhane ve Açık Spor Sahası'nın yapımı tamamlanmış, geçici kabulleri yapılarak hizmet vermeye başlamıştır.

Güney Kampüs Revize İmar Planı Çorum Belediyesi tarafından onaylanmış ve yürürlüğe girmiştir. Toplam alanı 461.440 m² olan yerleşkedeki taşınmazların tevhid işlemi için kamulaştırma davaları devam eden taşınmazların Üniversitemiz adına tescil edilmesi beklenmekte olup bu süreçte Güney Kampüs Masterplan çalışmaları tamamlanmıştır.

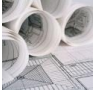

Sungurlu Meslek Yüksekokulu yerleşkesinin (46.644 m²) Sungurlu Belediyesi ve Sungurlu Malmüdürlüğü'nden kesin tahsis süreci tamamlanmıştır. Yerleşke Alanı Master Planı, Altyapı ve Üstyapı Proje çalışmaları tamamlanmış, Sungurlu Meslek Yüksekokulu 1. Etap İnşaatı ihale edilerek yapımına başlanmıştır.

Ancak yüklenicinin taahhütlerini yerine getirememesi nedeniyle, %65 fiziki gerçekleşme sağlanan söz konusu işin tasfiyesi yapılarak kalan kısım için Sungurlu Meslek Yüksekokulu 1.Etap İkmal İnşaatı ihalesi 2018 yılında yapılmıştır. %80 fiziki gerçekleşme sağlanan söz konusu iş için 2018 yılında 5.378.094,13 TL harcanmıştır.

Mülkiyeti Maliye Hazinesine ait olup Orman ve Su İşleri Bakanlığına tahsisli Çorum İli, Oğuzlar İlçesi, Asarçayı Mahallesi, 102 Ada, 354 Parsel numaralı taşınmazın 35.347,59 m²'lik kısmı için Orman Genel Müdürlüğü'nün 06.03.2018 tarih ve 48 sayılı oluru ile 49 yıllığına kesin izin alınmıştır. Söz konusu alan için proje çalışmaları tamamlanmış olup 2019 yılında ihalesinin gerçekleşmesi planlanmaktadır.

Mülkiyeti Maliye Hazinesine ait Çorum İli, Osmancık İlçesi, Eymir Mahallesi, 28 Ada, 8 (27.250,00 m²) ve 9 (14.000,00 m²) parsel numaralı taşınmazlar, Çorum Çevre ve Şehircilik İl Müdürlüğü'nün 23.10.2018 tarih ve 6996 sayılı yazısı ile 2 (iki) yıl süreyle Rektörlüğümüze ön tahsis edilmiştir. Söz konusu alanın planlama çalışmalarına 2019 yılında başlanması planlanmaktadır.

İskilip İlçesi, Bahabey Mahallesi, 46 Pafta, 574 Ada, 285 Parsel numaralı ve 3.101,90 m² yüzölçümlü İskilip Belediyesi mülkiyetindeki taşınmaz, üzerinde yapımı devam eden ve yaklaşık %25 fiziki gerçekleşme sağlanan Yüksekokul Binası ile birlikte 05.07.2017 tarihinde Rektörlüğümüze devredilmiştir. Yapımına başlanan ve yaklaşık %25 fiziki gerçekleşme sağlanan 5.692 m² fiziki alana sahip Yüksekokul Binasının kalan kısmının tamamlanması için 14.12.2018 tarihinde ihalesi yapılmış olup, 14.01.2019 tarihinde sözleşme imzalanmıştır.

Mülkiyeti Maliye Hazinesine ait Çorum İli, Kargı İlçesi, Bahçelievler Mahallesi, 101 Ada, 23 parsel numaralı ve 16.349,26 m² yüzölçümlü taşınmaz Çorum Milli Emlak Müdürlüğü'nün 18.05.2018 tarih ve 4199 sayılı Olur'u ile 2 (iki) yıl süreyle Rektörlüğümüze ön tahsis edilmiştir. Söz Konusu alanın planlama çalışmalarına 2019 yılında başlanması planlanmaktadır.



2.8. 2018 YILI YATIRIM UYGULAMALARI

2.8.1 2018 YILI GENEL YATIRIM UYGULAMA DURUMU

Üniversitemizin 2018 Mali Yılı Yatırım Programında yer alan 2008H032740 proje numaralı ‘Kampüs Altyapısı’, 2008H032750 proje numaralı ‘Derslik ve Merkezi Birimler’, 2010H050150 proje numaralı ‘Açık ve Kapalı Spor Tesisleri’, 2018H032500 proje numaralı ‘Çeşitli Ünitelerin Etüt Projesi’, 2018H031960 proje numaralı ‘Muhtelif İşler’ projesinin detayında yer alan ‘Gayrimenkul Büyük Onarımı’ projesi ile ‘Gayrimenkul Alımları ve Kamulaştırma’ yatırım projeleri Başkanlığımız tarafından yürütülmüştür. Söz konusu projelerin 5 tanesi Eğitim/Yükseköğretim sektöründe, 1 tanesi ise Eğitim/Beden Eğitimi ve Spor sektöründe yer almaktadır. Projelerin tamamının finansman kaynağı özel bütçedir.

2018 yılında Başkanlığımız sorumluluğunda yürütülen projelere Merkezi Yönetim Bütçe Kanununda 35.130.000,00 TL ödenek öngörülmüş, yılsonu itibariyle bu rakam 43.599.100,00 TL’ye yükselmiş, bu ödeneğin ise 40.035.433,00 TL’si harcanarak başlangıç ödeneğine göre % 113,96 yılsonu ödeneğine göre ise % 91,83 nakdi gerçekleştirme sağlanmıştır.

S N	PROJE NO	PROJE ADI	2017 YILI ÖDENEĞİ (TL)				NAKDİ GERÇ. TUTARI (TL)	NAKDİ GERÇ. ORANI (%)
			KBÖ	EKLENEN	DÜŞÜLEN	REVİZE		
1	2008H032740	Kampüs Altyapısı	4.000.000	4.600.000	-	8.600.000	8.585.456	99,83
2	2008H032750	Derslik ve Merkezi Birimler	27.000.000	1.500.000	7.277.000	21.223.000	17.951.380	84,58
3	2010H050150	Açık ve Kapalı Spor Tesisleri	2.000.000	550.000	-	2.550.000	2.527.554	99,12
4	2018H032500	Çeşitli Ünitelerin Etüt Projesi	98.000	1.522.000	-	1.620.000	1.619.513	99,97
5	2018H031960	Muhtelif İşler (Büyük Onarım)	2.030.000	7.455.000	-	9.485.000	9.230.761	97,32
6	-	Kamulaştırma	2.000	119.100	-	121.100	120.769	99,73
GENEL TOPLAM			35.130.000	15.746.100	7.277.000	43.599.100	40.035.433	91,83

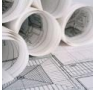

3. 2018 YILI YATIRIM PROJESİ UYGULAMALARI

3.1. 2008H032740–KAMPÜS ALTYAPISI YATIRIM PROJESİ

PROJE GERÇEKLEŞME BİLGİLERİ									
SEKTÖR	Eğitim								
PROJE SAHİBİ KURULUŞ	Hitit Üniversitesi Rektörlüğü								
PROJENİN;									
ADI	Kampüs Altyapısı								
NUMARASI	2008H032740								
YERİ	Çorum								
BAŞLAMA/BİTİŞ TARİHİ	2008 / 2020								
KARAKTERİSTİĞİ	Doğalgaz Dönüşümü, Elektrik Hattı, Kampüs İçi Yollar, Kanalizasyon Hattı, Peyzaj, Su İsale, Telefon								
YATIRIMIN YILLAR İTİBARIYLA GELİŞİMİ									
(Cari Fiyatlarla, Bin TL)									
Yıl	Toplam Proje Tutarı	2017 Sonu Küm. Harc.	Program Ödeneği		Revize Ödenek		Harcama		Gerçekleşme Yüzdesi
			Dış	Toplam	Dış	Toplam	Dış	Toplam	
2018	50.121.000	21.121.000	-	4.000.000	-	8.600.000	-	8.585.456	% 99,83

Üniversitemiz 2018 yılı Yatırım Programında yer alan 2008H032740 proje numaralı ‘Kampüs Altyapısı’ yatırım projesinin başlangıç ödeneği 4.000.000,00 TL’dir. Söz konusu ödenğe ek olarak Netfinanstan 4.500.000,00 TL, ‘Derslik ve Merkezi Birimler’ yatırım projesinden ise 100.000,00 TL olmak üzere toplam 4.600.000,00 TL ödenek eklenmiştir.

Yapılan ekleme işlemleri sonucunda 2008H032740 proje numaralı ‘Kampüs Altyapısı’ yatırım projesinin yılsonu ödeneği 8.600.000,00 TL’ye ulaşmış, söz konusu 2018 yılı ödeneğinin 8.585.456,00 TL’lik kısmı 2014/40319 İKN’li ‘Hitit Üniversitesi Kuzey Kampüsü 1. Etap Kampüs Altyapısı (Yol, Su, Atıksu, Yağmur Suyu, Isı ve Enerji Merkezi), İktisadi ve İdari Bilimler Fakültesi, İlahiyat Fakültesi, Merkez Yemekhane ve Kapalı Spor Salonu Binaları Yapımı’ ihalesi ile yapımına başlanan İçme Suyu Deposu (1.000 m³), Yangın Deposu (500 m³), Kampüs Giriş Kapısı, Kampüs İçi Yaya (5.392 Metre), Bisiklet (6.036 Metre) ve Araç Yolları (4.740 Metre), Galeriler (TİP 1-2-3-4-5 olmak üzere toplam 3.742 Metre) ve Kuzey Kampüs Altyapısı için harcanarak projede % 99,83 nakdi gerçekleşme sağlanmıştır.



3.1.1 KUZEY KAMPÜS GALERİ HATLARI

Kuzey Kampüs 1. Etap kapsamında 3.628 metre uzunluğunda galeri inşa edilecek olup, türlerine göre boyutları aşağıdaki gibidir;

S.N.	GALERİ TÜRÜ	EBATLAR (cm x cm)	GALERİ UZUNLUĞU (m)
1	TİP-1	250 x 200	1.946
2	TİP-2	250 x 250	0
3	TİP-3	250 x 300	441
4	TİP-4	250 x 360	0
5	TİP-5	200 x 200	1.241
TOPLAM GALERİ UZUNLUĞU (Metre)			3.628



Kuzey Kampüs Galeri Hatları

2018 YILI YAPIM SÜRECİ







3.1.2 KUZEY KAMPÜS GİRİŞ KAPISI

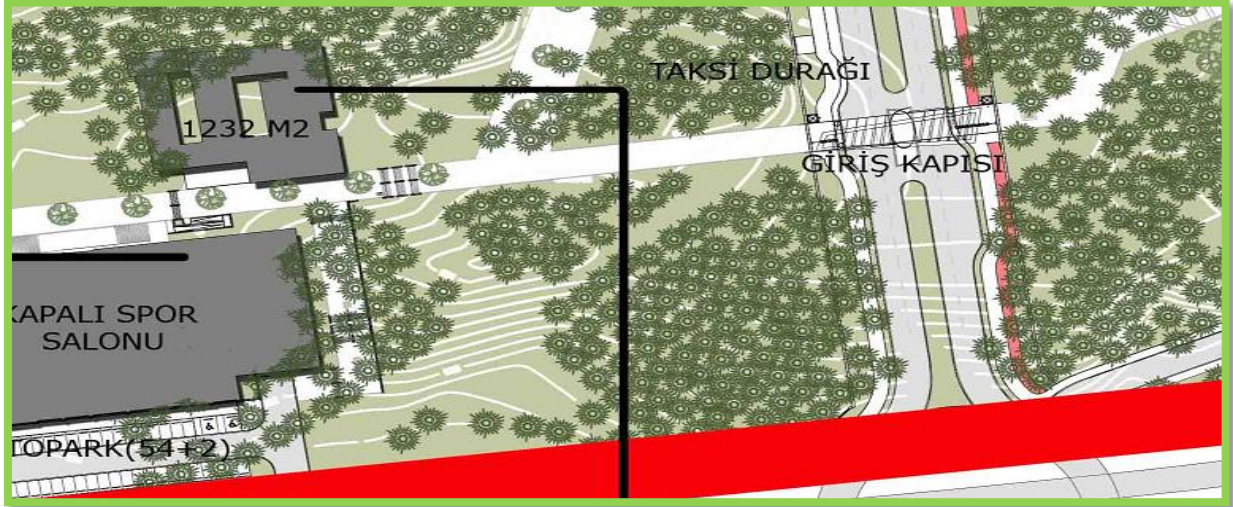

Kuzey Kampüs Masterplanda Giriş Kapısının Konumu



Kuzey Kampüs Giriş Kapısı

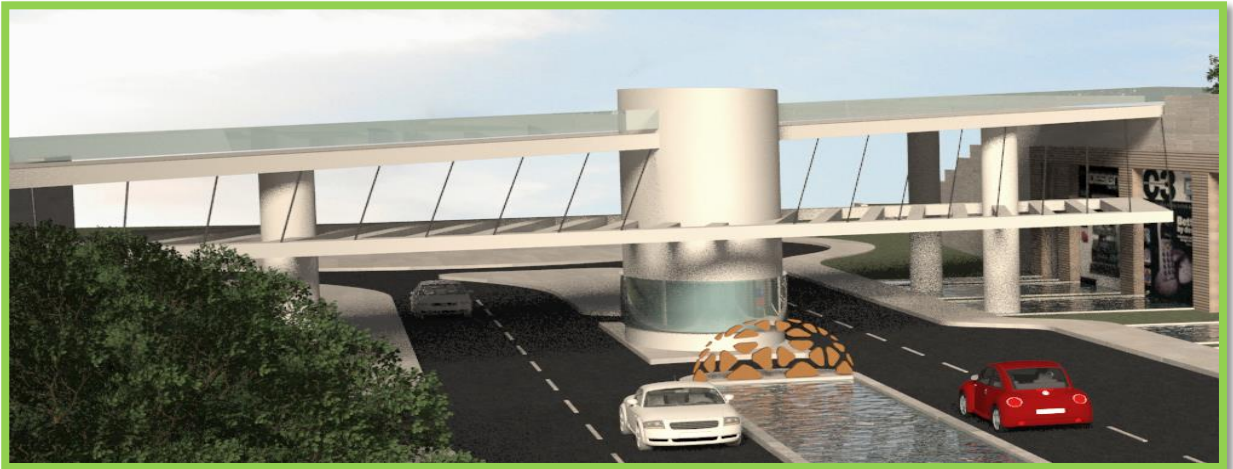



2018 YILI YAPIM SÜRECİ



3.1.3 İÇME SUYU (1000 m³) VE YANGIN SUYU (500 m³) DEPOLARI

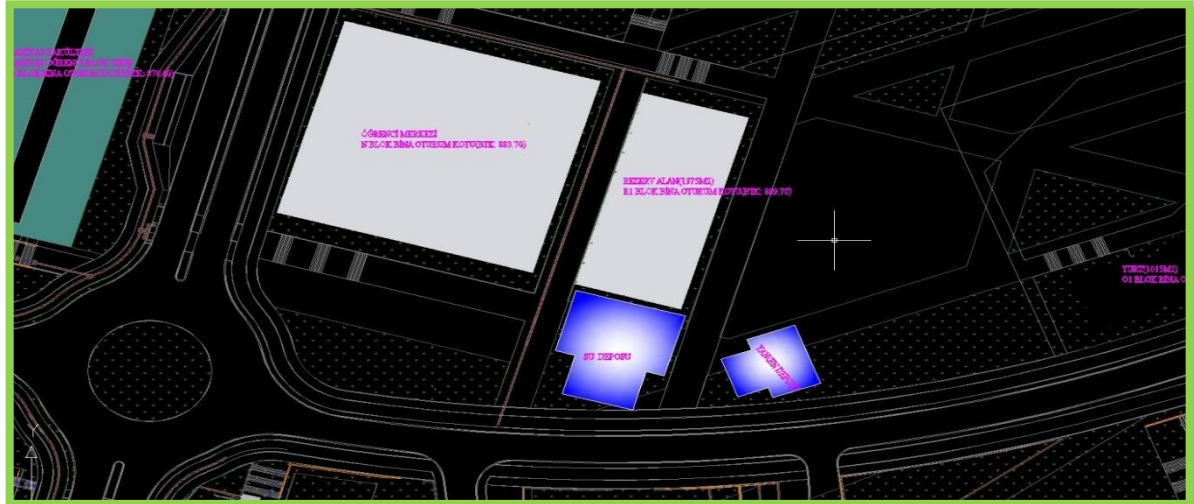

Kuzey Kampüs Masterplanda Depoların Konumu

2018 YILI YAPIM SÜRECİ





3.1.4 KUZEY KAMPÜS ARAÇ-BİSİKLET-YAYA YOLLARI

Kuzey Kampüs 1. Etap kapsamında yapımı devam eden yolların türlerine göre boyutları aşağıdaki gibidir;

S.N.	YOL TÜRÜ	UZUNLUĞU (Metre)
1	ARAÇ YOLU	4.734
2	BİSİKLET YOLU	6.539
3	YAYA YOLU	7.771

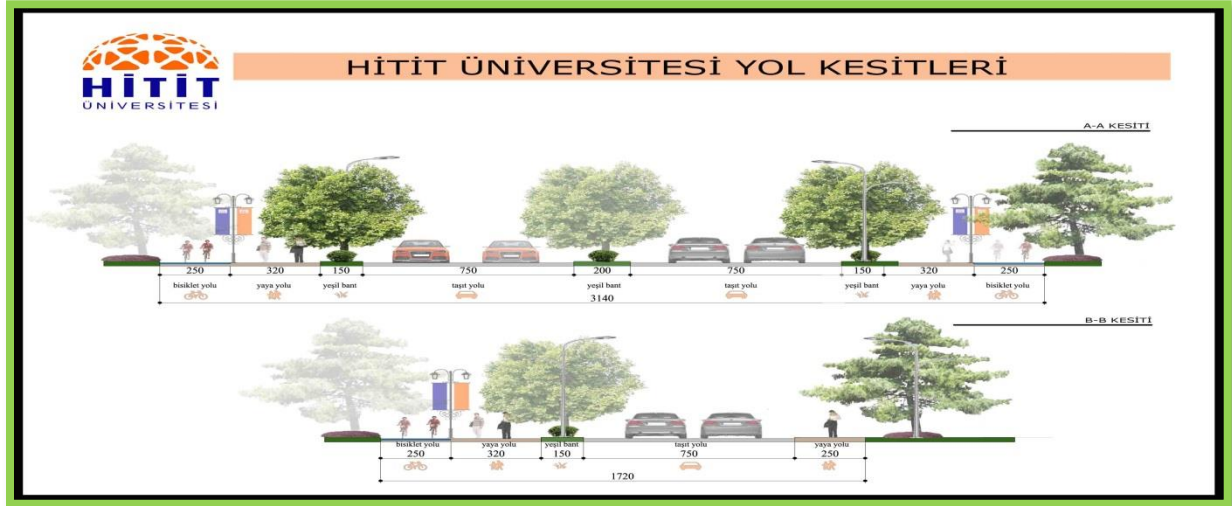

Kuzey Kampüs Yol Kesitleri

2018 YILI YAPIM SÜRECİ







3.2. 2008H032750–DERSLİK VE MERKEZİ BİRİMLER YATIRIM PROJESİ

PROJE GERÇEKLEŞME BİLGİLERİ									
SEKTÖR	Eğitim								
PROJE SAHİBİ KURULUŞ	Hitit Üniversitesi Rektörlüğü								
PROJENİN;									
ADI	Derslik ve Merkezi Birimler								
NUMARASI	2008H032750								
YERİ	Çorum								
BAŞLAMA/BİTİŞ TARİHİ	2008 / 2020								
KARAKTERİSTİĞİ	İnş.+Don. Kapalı Otopark (8.000 m ²), Müh Fak Ek Bina (17.078 m ²), Sungurlu MYO (12.418 m ²), İlahiyat (18.400 m ²), İİBF (20.200 m ²)								
YATIRIMIN YILLAR İTİBARIYLA GELİŞİMİ									
(Cari Fiyatlarla, Bin TL)									
Yıl	Toplam Proje Tutarı	2017 Sonu Küm. Harc.	Program Ödeneği		Revize Ödenek		Harcama		Gerçekleşme Yüzdesi
			Dış	Toplam	Dış	Toplam	Dış	Toplam	
2018	109.698.000	38.425.000	-	27.000.000	-	21.223.000	-	17.951.380	% 84,58

Üniversitemiz 2018 yılı Yatırım Programında yer alan 2008H032750 proje numaralı ‘Derslik ve Merkezi Birimler’ yatırım projesinin başlangıç ödeneği 27.000.000,00 TL’dir. Söz konusu ödeneye ek olarak Yatırımları Hızlandırma ödeneğinden 1.500.000,00 TL ödenek eklenmiştir. Söz konusu yatırım projesinden; 100.000,00 TL ödenek ‘Kampüs Altyapısı’ yatırım projesine, 1.522.000,00 TL ödenek ‘Etüt Proje’ yatırım projesine, 5.655.000,00 TL ödenek Büyük Onarım projesine olmak üzere toplam 7.277.000,00 TL ödenek diğer yatırım projelerine aktarılmıştır.

Yapılan ekleme ve düşme işlemleri sonucunda 2008H032750 proje numaralı ‘Derslik ve Merkezi Birimler’ yatırım projesinin yılsonu ödeneği 21.223.000,00 TL olarak gerçekleşmiş, söz konusu ödeneğin 17.951.380,00 TL’lik kısmı Kuzey Kampüs 1. Etap İnşaatı, Sungurlu Meslek Yüksekokulu 1. Etap İnşaatı ve diğer yapım işleri için harcanmış, yılsonu ödeneğine göre %84,58’lik nakdi gerçekleşme sağlanmıştır.

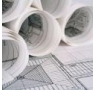

3.2.1 KUZEY KAMPÜS 1. ETAP İNŞAATI

3.2.1.1 İLAHİYAT FAKÜLTESİ İNŞAATI - 18.400 m²



Kuzey Kampüs Masterplanda İlahiyat Fakültesi Binasının Konumu



İlahiyat Fakültesi (18.400 m²) Binası





İLAHİYAT FAKÜLTESİ BİNASI PROJE DETAYI			
TOPLAM KAPALI ALAN	18.400 m ²		
TOPLAM OTURUM ALANI	3.778 m ²		
FİZİKİ ALAN ADI	TOPLAM SAYI	ALAN (m ²)	SAYI
PERSONEL ODASI	89 ADET	13 m ² lik	16 Adet
		14 m ² lik	17 Adet
		15 m ² lik	1 Adet
		16 m ² lik	1 Adet
		18 m ² lik	3 Adet
		20 m ² lik	4 Adet
		22 m ² lik	5 Adet
		25 m ² lik	5 Adet
		27 m ² lik	22 Adet
		32 m ² lik	12 Adet
		87 m ² lik	1 Adet
		42 m ² lik	1 Adet
		63 m ² lik	1 Adet
TOPLANTI ODASI	5 ADET	72 m ² lik	2 Adet
		27 m ² lik	2 Adet
		65 m ² lik	1 Adet
AMFİ (130 KİŞİLİK)	1 ADET	188 m ² lik	1 Adet
AMFİ (100 KİŞİLİK)	4 ADET	151 m ² lik	3 Adet
		153 m ² lik	1 Adet
AMFİ (64 KİŞİLİK)	4 ADET	97 m ² lik	2 Adet
		98 m ² lik	2 Adet
DERSLİK (38 KİŞİLİK)	6 ADET	72 m ² lik	1 Adet
		73 m ² lik	1 Adet
		75 m ² lik	4 Adet

**İLÂHIYAT FAKÜLTESİ BİNASI PROJE DETAYI**

FİZİKİ ALAN ADI	TOPLAM SAYI	ALAN (m ²)	SAYI
DERSLİK (58 KİŞİLİK)	3 ADET	93 m ² 'lik	1 Adet
		94 m ² 'lik	2 Adet
DERSLİK (30 KİŞİLİK)	1 ADET	56 m ² 'lik	1 Adet
YABANCI DİL LABORATUVARI (38 KİŞİLİK)	6 ADET	72 m ² 'lik	1 Adet
		73 m ² 'lik	1 Adet
		75 m ² 'lik	4 Adet
KONFERANS SALONU (150 KİŞİ)	1 ADET	188 m ² 'lik	1 Adet
KAFETERYA	1 ADET	573 m ² 'lik	1 Adet
KÜTÜPHANE	1 ADET	288 m ² 'lik	1 Adet
BİLGİSAYAR LABORATUVARI (35 KİŞİLİK)	2 ADET	97 m ² 'lik	1 Adet
		98 m ² 'lik	1 Adet



2018 YILI SONUNDA FİZİKİ GERÇEKLEŞME - % 81,02





3.2.1.2 İKTİSADİ VE İDARİ BİLİMLER FAKÜLTESİ İNŞAATI - 20.200 m²



Kuzey Kampüs Masterplanda İ.İ.B.F. Binasının Konumu



İktisadi ve İdari Bilimler Fakültesi (20.200 m²) Binası



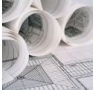

İKTİSADİ VE İDARİ BİLİMLER FAKÜLTESİ BİNASI PROJE DETAYI

TOPLAM KAPALI ALAN	20.200 m ²		
TOPLAM OTURUM ALANI	5.138 m ²		
FİZİKİ ALAN ADI	TOPLAM SAYI	ALAN (m²)	SAYI
PERSONEL ODASI	81 ADET	13 m ² lik	3 Adet
		14 m ² lik	33 Adet
		15 m ² lik	25 Adet
		17 m ² lik	2 Adet
		18 m ² lik	1 Adet
		19 m ² lik	5 Adet
		20 m ² lik	1 Adet
		21 m ² lik	4 Adet
		28 m ² lik	1 Adet
		29 m ² lik	1 Adet
		30 m ² lik	1 Adet
		46 m ² lik	1 Adet
		133 m ² lik	1 Adet
147 m ² lik	1 Adet		
TOPLANTI ODASI	1 ADET	56 m ² !lik	1 Adet
AMFİ (240 KİŞİLİK)	3 ADET	366 m ² lik	1 Adet
		368 m ² lik	2 Adet



İKTİSADİ VE İDARİ BİLİMLER FAKÜLTESİ BİNASI PROJE DETAYI

FİZİKİ ALAN ADI	TOPLAM SAYI	ALAN (m ²)	SAYI
AMFİ (100 KİŞİLİK)	27 ADET	150 m ² lik	6 Adet
		151 m ² lik	7 Adet
		152 m ² lik	3 Adet
		153 m ² lik	11 Adet
KONFERANS SALONU	1 ADET	368 m ² lik	1 Adet
LABORATUVAR	1 ADET	150 m ² lik	1 Adet
KANTİN	1 ADET	395 m ² lik	1 Adet

2018 YILI SONUNDA FİZİKİ GERÇEKLEŞME - % 39,35





3.2.1.3 MERKEZ YEMEKHANE İNŞAATI – 8.500 m²

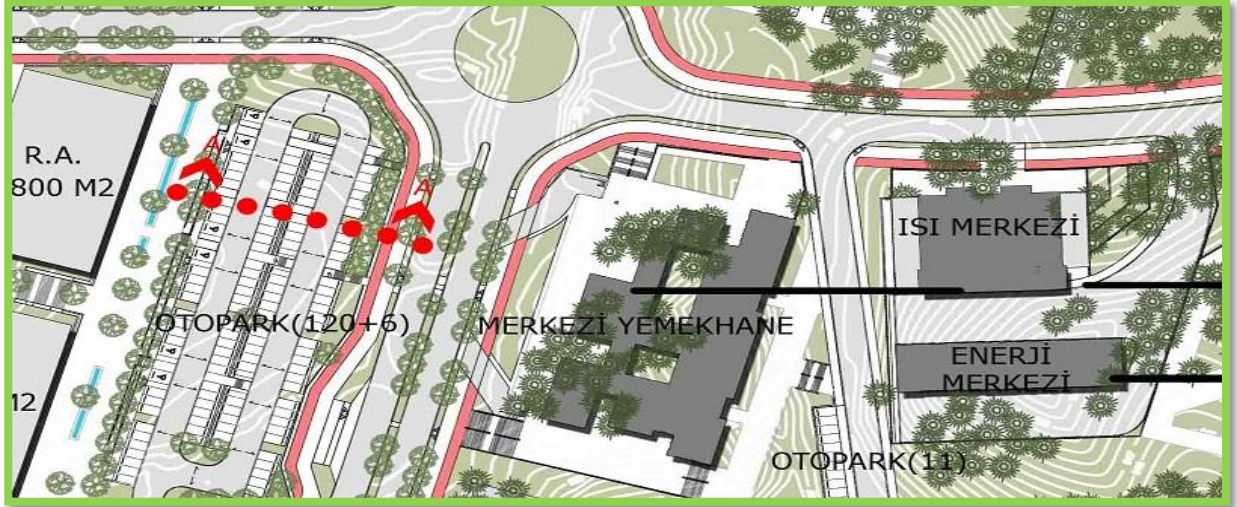

Kuzey Kampüs Masterplanda Merkez Yemekhane Binasının Konumu



Merkez Yemekhane (8.500 m²) Binası



**MERKEZ YEMEKHANE PROJE DETAYI**

TOPLAM KAPALI ALAN	8.500 m ²
TOPLAM OTURUM ALANI	2.927 m ²

FİZİKİ ALAN ADI	TOPLAM SAYI	ALAN (m ²)	SAYI
OFİS	6 ADET	13 m ² lik	1 Adet
		15 m ² lik	4 Adet
		25 m ² lik	1 Adet
YEMEKHANE - (76 KİŞİLİK)	2 ADET	64 m ² lik	3 Adet
YEMEKHANE - (180 KİŞİLİK)	2 ADET	165 m ² lik	2 Adet
YEMEKHANE - (132 KİŞİLİK)	2 ADET	115 m ² lik	3 Adet
YEMEKHANE - (148 KİŞİLİK)	2 ADET	126 m ² lik	3 Adet
YEMEKHANE - (82 KİŞİLİK)	2 ADET	74 m ² lik	3 Adet
YEMEKHANE - (252 KİŞİLİK)	2 ADET	136 m ² lik	2 Adet
YEMEKHANE - (154 KİŞİLİK)	1 ADET	136 m ² lik	2 Adet
PERSONEL YEMEKHANE (56 KİŞİLİK)	1 ADET	100 m ² lik	1 Adet
TOPLAM KAPASİTE	1.950 KİŞİ (Aynı Anda)		



MERKEZ KÜTÜPHANE PROJE DETAYI

FİZİKİ ALAN ADI	TOPLAM SAYI	ALAN (m²)	SAYI
OFİS	9 ADET	7 m ² 'lik	6 Adet
		17 m ² 'lik	2 Adet
		42 m ² 'lik	1 Adet
KÜTÜPHANE	1 ADET	272 m ²	1 Adet
ÇALIŞMA SALONU	1 ADET	130 m ²	1 Adet
ÇALIŞMA ODASI	7 ADET	7 m ²	7 Adet
MULTİMEDYA ODASI	1 ADET	145 m ²	1 Adet
KATALOGLAMA	1 ADET	66 m ²	1 Adet
DİNLENME SALONU	1 ADET	62 m ²	1 Adet
TOPLAM KÜTÜPHANE KAPASİTESİ	410 KİŞİ		



2018 YILI SONUNDA FİZİKİ GERÇEKLEŞME - % 100





3.2.2 SUNGURLU MESLEK YÜKSEKOKULU 1.ETAP İNŞAATI – 12.418 m²



Sungurlu Meslek Yüksekokulu Masterplanı



1. Etap İnşaatı (12.418 m²)





**SUNGURLU MESLEK YÜKSEKOKULU
1. ETAP İNŞAATI PROJE DETAYI**

İDARİ – DERSLİK BİNASI	9.067 m ²
KAPALI OTOPARK	555 m ²
KANTİN – YEMEKHANE	1.230 m ²
TRAFO – ENERJİ MERKEZİ	460 m ²
ISI MERKEZİ	1.106 m ²
TOPLAM KAPALI ALAN	12.418 m ²

FİZİKİ ALAN ADI	TOPLAM SAYI	ALAN (m ²)	SAYI
PERSONEL ODASI	23 ADET	51 m ² lik	5 Adet
		52 m ² lik	17 Adet
		99 m ² lik	1 Adet
DERSLİK (50 KİŞİLİK)	4 ADET	77 m ² lik	2 Adet
		79 m ² lik	2 Adet
DERSLİK (80 KİŞİLİK)	10 ADET	103 m ² lik	8 Adet
		104 m ² lik	2 Adet
BİLGİSAYAR LABORATUVARI (53 KİŞİLİK)	3 ADET	103 m ² lik	3 Adet
KANTİN (48 KİŞİLİK)	1 ADET	91 m ² lik	1 Adet
KANTİN (68 KİŞİLİK)	1 ADET	227 m ² lik	1 Adet
YEMEKHANE (48 KİŞİLİK)	1 ADET	126 m ² lik	1 Adet
YEMEKHANE (68 KİŞİLİK)	1 ADET	214 m ² lik	1 Adet



2018 YILI SONUNDA FİZİKİ GERÇEKLEŞME - % 80,00



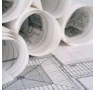

3.3. 2010H050150–AÇIK VE KAPALI SPOR TESİSLERİ YATIRIM PROJESİ

PROJE GERÇEKLEŞME BİLGİLERİ									
SEKTÖR	Beden Eğitimi ve Spor								
PROJE SAHİBİ KURULUŞ	Hitit Üniversitesi Rektörlüğü								
PROJENİN;									
ADI	Açık ve Kapalı Spor Tesisleri								
NUMARASI	2010H050150								
YERİ	Çorum								
BAŞLAMA/BİTİŞ TARİHİ	2010 / 2020								
KARAKTERİSTİĞİ	Su Sporları Merkezi (1 Adet)								
YATIRIMIN YILLAR İTİBARIYLA GELİŞİMİ									
(Cari Fiyatlarla, Bin TL)									
Yıl	Toplam Proje Tutarı	2017 Sonu Küm. Harc.	Program Ödeneği		Revize Ödenek		Harcama		Gerçekleşme Yüzdesi
			Dış	Toplam	Dış	Toplam	Dış	Toplam	
2018	16.753.000	10.753.000	-	2.000.000	-	2.550.000	-	2.527.554	% 99,12

Üniversitemiz 2018 yılı Yatırım Programında yer alan 2010H050150 proje numaralı ‘Açık ve Kapalı Spor Tesisleri’ yatırım projesinin başlangıç ödeneği 2.000.000,00 TL’dir. Söz konusu ödeneye ek olarak Netfinanstan 550.000,00 TL ödenek eklenmiştir.

Yapılan ekleme işlemi sonucunda 2010H050150 proje numaralı ‘Açık ve Kapalı Spor Tesisleri’ yatırım projesinin yılsonu ödeneği 2.550.000,00 TL olarak gerçekleşmiş, söz konusu ödeneğin 2.527.554,00 TL’lik kısmı Kuzey Kampüs Açık Spor Sahası için harcanarak yılsonu ödeneğine göre %99,12’lik nakdi gerçekleşme sağlanmıştır.



3.3.1 KUZEY KAMPÜS AÇIK SPOR SAHASI İNŞAATI (60mx90m)



Kuzey Kampüs Master Planında Açık Spor Sahasının Konumu

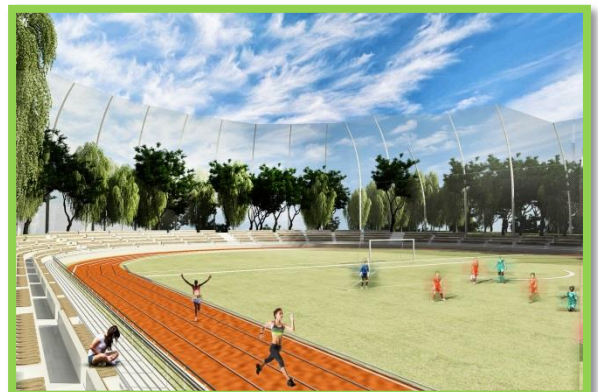



2018 YILI SONUNDA FİZİKİ GERÇEKLEŞME - % 100





3.4. 2018H032500 –ETÜT PROJE YATIRIM PROJESİ

PROJE GERÇEKLEŞME BİLGİLERİ										
SEKTÖR	Eğitim									
PROJE SAHİBİ KURULUŞ	Hitit Üniversitesi Rektörlüğü									
PROJENİN;										
ADI	Çeşitli Ünitelerin Etüt Projesi									
NUMARASI	2018H032500									
YERİ	Çorum									
BAŞLAMA/BİTİŞ TARİHİ	2018 / 2018									
KARAKTERİSTİĞİ	Etüt – Proje ve Müşavirlik									
YATIRIMIN YILLAR İTİBARIYLA GELİŞİMİ										
(Cari Fiyatlarla, Bin TL)										
Yıl	Toplam Proje Tutarı	2017 Sonu Küm. Harc.	Program Ödeneği		Revize Ödenek		Harcama		Gerçekleşme Yüzdesi	
			Dış	Toplam	Dış	Toplam	Dış	Toplam		
2018	1.620.000	-	-	98.000	-	1.620.000	-	1.619.513	% 99,97	

Üniversitemiz 2018 yılı Yatırım Programında yer alan 2018H032500 proje numaralı ‘Çeşitli Ünitelerin Etüt Projesi’ yatırım projesinin başlangıç ödeneği 98.000,00 TL’dir. Söz konusu ödeneye ek olarak ‘Derslik ve Merkezi Birimler’ yatırım projesinden 1.522.000,00 TL ödenek aktarılmıştır.

Yapılan aktarma işlemi sonucunda 2018H032500 proje numaralı ‘Çeşitli Ünitelerin Etüt Projesi’ yatırım projesinin yılsonu ödeneği 1.620.000,00 TL olarak gerçekleşmiş, söz konusu ödeneğin 1.619.513,00 TL’lik kısmı muhtelif etüt ve proje çalışmaları için harcanarak yılsonu ödeneğine göre % 99,97’lik nakdi gerçekleşme sağlanmıştır.



2018 YILI PROJE ÇALIŞMALARI

S.N.	İŞİN ADI
1	Oğuzlar Su Ürünleri ve Su Sporları Merkezi Mimari ve Mühendislik Projelerinin Hazırlanması
2	Mühendislik Fakültesi Ek Binası Mimari ve Mühendislik Projelerinin Hazırlanması
3	Kreş Binası Mimari ve Mühendislik Projelerinin Hazırlanması
4	Merkez Kütüphanesi Mimari ve Mühendislik Projelerinin Hazırlanması
5	İskilip Meslek Yüksekokulu Mimari ve Mühendislik Projelerinin Hazırlanması
6	Kuzey Kampüs Camii Projesinin, Keşif, Metraj ve Yaklaşık Maliyet Dosyalarının Hazırlanması
7	Kongre Merkezi Projesinin, Keşif, Metraj ve Yaklaşık Maliyet Dosyalarının Hazırlanması
8	Açık ve Kapalı Otopark Projesinin, Keşif, Metraj ve Yaklaşık Maliyet Dosyalarının Hazırlanması
9	Kuzey ve Güney Kampüslere ait 1/5000 ve 1/1000 Ölçekli İmar Planının Hazırlanması
10	Çomar Mahallesi 153 Ada 189 Parsel numaralı taşınmazın 1/5000 ve 1/1000 Ölçekli İmar Planlarının Hazırlanması



3.4.1 KUZEY KAMPÜS CAMİİ (2.370 Kişilik Kapalı Namazgâh Alanı)





3.4.2 GÜNEY KAMPÜS MASTERPLAN





3.4.3 KREŞ (1399 m²)

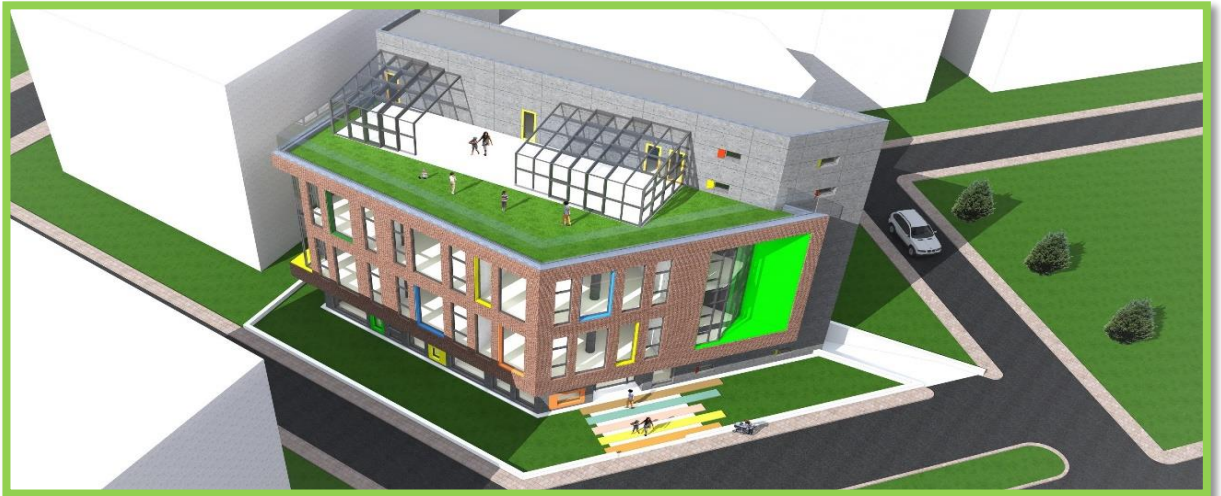



3.4.4 KÜLTÜR-KONGRE MERKEZİ (13.541 m²)





3.4.5 MÜHENDİSLİK FAKÜLTESİ (24.795 m²)





3.4.6 MERKEZ KÜTÜPHANE (10.500 m²)





3.4.7 OĞUZLAR SU SPORLARI MERKEZİ





3.4.8 ÖĞRENCİ MERKEZİ





3.4.9 ÖĞRENCİ YURDU





3.4.10 SPOR BİLİMLERİ FAKÜLTESİ ÖĞRENCİ KANTİNİ





3.5. 2018H031960 – MUHTELİF İŞLER YATIRIM PROJESİ (BÜYÜK ONARIM ALT PROJESİ)

PROJE GERÇEKLEŞME BİLGİLERİ									
SEKTÖR	Eğitim								
PROJE SAHİBİ KURULUŞ	Hitit Üniversitesi Rektörlüğü								
PROJENİN;									
ADI	Muhtelif İşler Yatırım Projesi (Gayrimenkul Büyük Onarım Alt Projesi)								
NUMARASI	2018H031960								
YERİ	Çorum								
BAŞLAMA/BİTİŞ TARİHİ	2018 / 2018								
KARAKTERİSTİĞİ	Bina Bakım – Onarım + Tadilat								
YATIRIMIN YILLAR İTİBARIYLA GELİŞİMİ (Cari Fiyatlarla, Bin TL)									
Yıl	Toplam Proje Tutarı	2017 Sonu Küm. Harc.	Program Ödeneği		Revize Ödenek		Harcama		Gerçekleşme Yüzdesi
			Dış	Toplam	Dış	Toplam	Dış	Toplam	
2018	9.485.000	-	-	2.030.000	-	9.485.000	-	9.230.761	% 97,32

Üniversitemiz 2018 yılı Yatırım Programında yer alan 2018H031960 proje numaralı ‘Muhtelif İşler’ yatırım projesinin detayında yer alan ‘Gayrimenkul Büyük Onarım’ alt projesinin başlangıç ödeneği 2.030.000,00 TL’dir. Söz konusu ödeneye, Netfinanstan 300.000,00 TL, Yatırımları Hızlandırma Ödeneğinden 1.500.000,00 TL olmak üzere toplam 1.800.000,00 TL ödenek eklenmiş, Derslik ve Merkezi Birimler projesinden ise 5.655.000,00 TL ödenek aktarılmıştır.

Yapılan ekleme ve aktarma işlemleri sonucunda 2018H031960 proje numaralı ‘Muhtelif İşler’ yatırım projesinin detayında yer alan ‘Gayrimenkul Büyük Onarım’ alt projesinin yılsonu ödeneği 9.485.000,00 TL olarak gerçekleşmiş, söz konusu ödeneğin 9.230.761,00 TL’lik kısmı muhtelif bakım – onarım işleri için harcanarak yılsonu ödeneğine göre % 97,32’lik nakdi gerçekleşme sağlanmıştır.



2018 YILI BAKIM-ONARIM ÇALIŞMALARI





2018 YILI BAKIM-ONARIM ÇALIŞMALARI

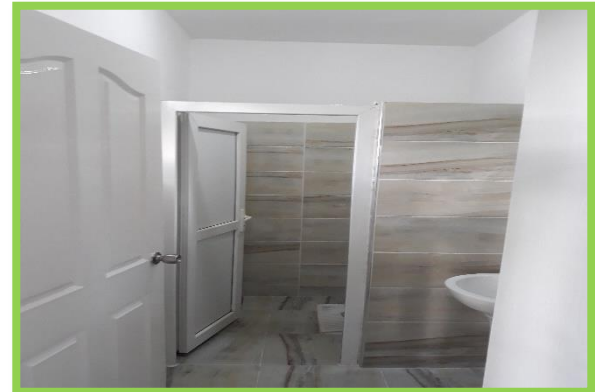



2018 YILI BAKIM-ONARIM ÇALIŞMALARI





3.6. GAYRİMENKUL ALIMLARI VE KAMULAŞTIRMA PROJESİ

PROJE GERÇEKLEŞME BİLGİLERİ									
SEKTÖR	Eğitim/Kamulaştırma								
PROJE SAHİBİ KURULUŞ	Hitit Üniversitesi Rektörlüğü								
PROJENİN;									
ADI	Gayrimenkul Alımları ve Kamulaştırma								
NUMARASI	-								
YERİ	Çorum								
BAŞLAMA/BİTİŞ TARİHİ	2018 / 2018								
KARAKTERİSTİĞİ	Gayrimenkul Alımları ve Kamulaştırma								
YATIRIMIN YILLAR İTİBARIYLA GELİŞİMİ									
(Cari Fiyatlarla, Bin TL)									
Yıl	Toplam Proje Tutarı	2017 Sonu Küm. Harc.	Program Ödeneği		Revize Ödenek		Harcama		Gerçekleşme Yüzdesi
			Dış	Toplam	Dış	Toplam	Dış	Toplam	
2018	121.100	-	-	2.000	-	121.100	-	120.769	% 99,73

Üniversitemiz 2018 yılı Yatırım Programında yer alan ‘Gayrimenkul Alımları ve Kamulaştırma’ projesinin başlangıç ödeneği 2.000,00 TL’dir. Söz konusu ödeneye, özkaynaklardan 119.100,00 TL ödenek eklenmiştir.

Yapılan ekleme işlemi sonucunda ‘Gayrimenkul Alımları ve Kamulaştırma’ projesinin yılsonu ödeneği 121.100,00 TL olarak gerçekleşmiş, söz konusu ödeneğin 120.769,00 TL’lik kısmı Oğuzlar Spor Bilimleri Fakültesi Yerleşkesi orman kesin izin ve ağaçlandırma bedeli ile Güney Kampüs kamulaştırma davalarının mahkeme kararları sonucunda eski maliklere ödenmiştir. Projenin yılsonu ödeneğine göre % 99,73’lük nakdi gerçekleşme sağlanmıştır.



4. ÖNERİLER

- ❖ Üniversitemizin bulunduğu bölgenin iklim şartları ve fen noktasında çalışılmayacak günler de dikkate alınarak yatırım projesi ödeneklerinin tamamının üçüncü dönem sonunda serbest bırakılması.
- ❖ Üniversitelerin yerleşke alanlarıyla ilgili sorunlarının daha kısa bir sürede çözüme kavuşturulması.
- ❖ Fiziki yapılaşmasını tamamlayamamış Üniversitelerin, gerçek ihtiyaca göre hazırlanan yatırım bütçe teklifindeki taleplerinin, bütçe imkânları zorlanarak karşılanması.
- ❖ Teknik ve idari personel talepleri doğrultusunda gerekli kadro tahsisleri yapılarak personel ihtiyacının karşılanması.
- ❖ Kamu kurumlarına yeni atanan personellerin yeterli iş tecrübelerinin olmaması nedeniyle hizmet içi eğitime gerekli önemin verilmesi, mümkün olması halinde bu hususta merkezi bir kuruluş tarafından destek sağlanması.